

KJARASAMNINGUR

SAMBANDS ÍSLENSKRA SVEITARFÉLAGA

F.H. ÞEIRRA SVEITARFÉLAGA
OG ANNARRA AÐILA SEM ÞAÐ HEFUR
SAMNINGSUMBOÐ FYRIR

OG

FOSS

STÉTTARFÉLAG Í ALMANNAÞJÓNUSTU

GILDISTÍMI

1. JANÚAR 2020 TIL 31. MARS 2023

Kjarasamningstexti þessi byggir á heildartexta kjarasamnings Sambands íslenskra sveitarfélaga f.h. þeirra sveitarfélaga og annarra aðila sem það hefur samningsumboð fyrir og FOSS stéttarfélag í almannajónustu sem unninn var sameiginlega af aðilum og hefur gildistíma 1. maí 2015 til 31. mars 2019.

Með síðari tíma breytingum sem eru:

Samkomulag um breytingar og framlengingu á kjarasamningi aðila dags. 8. maí 2020. Gildistími 1. janúar 2020 til 31. mars 2023.

Samkomulag um breytingar sbr. fundargerð 12. fundar Samráðsnefndar SNS og bæjarstarfsmannafélaga þann 12. júní 2020.

Samkomulag um breytingar sbr. fundargerð 13. fundar Samráðsnefndar SNS og bæjarstarfsmannafélaga þann 19. ágúst 2020.

Samkomulag um breytingar sbr. fundargerð 15. fundar Samráðsnefndar SNS og bæjarstarfsmannafélaga þann 24. september 2020.

Frumeintök ofangreindra samkomulaga og fundargerða halda gildi sínu.

EFNISYFIRLIT

1	UM KAUP	6
1.1	FÖST MÁNAÐARLAUN	6
1.2	EINGREIÐSLUR Á SAMNINGSTÍMANUM	6
1.3	RÖÐUN Í LAUNAFLOKKA	7
1.4	TÍMAVINNUKAUP	7
1.5	YFIRVINNUKAUP	8
1.6	ÁLAGSGREIÐSLUR	9
1.7	PERSÓNUUPPBÓT	9
2	UM VINNUTÍMA	10
2.1	ALMENNT	10
2.2	DAGVINNA OG AFBRIÐILEGUR VINNUTÍMI	12
2.3	YFIRVINNA	12
2.4	LÁGMARKSHVÍLD	13
2.5	BAKVAKTIR	15
2.6	VAKTAVINNA	16
3	UM MATAR- OG KAFFITÍMA	19
3.1	MATAR- OG KAFFITÍMAR Á DAGVINNUTÍMABILI	19
3.2	MATAR- OG KAFFITÍMAR Í YFIRVINNU	19
3.3	VINNA Í MATAR- OG KAFFITÍMUM	19
3.4	FÆÐI OG MÖTUNEYTI	19
3.5	HÁDEGISVERÐUR STARFSFÓLKS SKÓLA / UMÖNNUNARSTOFNUNAR	20
3.6	FRÍTT FÆÐI	20
4	UM ORLOF	21
4.1	LENGD ORLOFS	21
4.2	ORLOFSLAUN	21
4.3	ORLOFSÁRIÐ	21
4.4	SUMARORLOFSTÍMI	21
4.5	ÁKVÖRÐUN ORLOFS	21
4.6	VEIKINDI Í ORLOFI	22
4.7	ÁUNNINN ORLOFSRÉTTUR	22
5	FERÐIR OG GISTING	23
5.1	FERÐAKOSTNAÐUR OG GISTING SKV. REIKNINGI	23
5.2	DAGPENINGAR INNANLANDS	23
5.3	GREIÐSLUHÁTTUR	23
5.4	FARGJÖLD ERLENDIS	23
5.5	DAGPENINGAR Á FERÐUM ERLENDIS	23
5.6	DAGPENINGAR VEGNA NÁMSKEIÐA O.FL.	23
5.7	HEIMFLUTNINGUR FJARRI VINNUSTAÐ	24
5.8	FERÐIR MEÐ NEMENDUR OG SKJÓLSTÆÐINGA	25
5.9	ÓFÆRÐ	25

6	AÐBÚNAÐUR OG HOLLUSTUHÆTTIR Á VINNUSTÖÐUM	26
6.1	UM VINNUSTAÐI OG RÉTT STARFSMANNA	26
6.2	LYF OG SJÚKRAGÖGN	26
6.3	ÖRYGGISEFTIRLIT	26
6.4	SLYSAHÆTTA.....	26
6.5	TILKYNNINGASKYLDU UM VINNUSLYS	26
6.6	LÆKNISSKOÐUN.....	26
7	TRYGGINGAR	27
7.1	SLYSATRYGGINGAR.....	27
7.2	FARANGURSTRYGGING.....	28
7.3	TJÓN Á PERSÓNULEGUM MUNUM	29
7.4	SKAÐABÓTAKRAFA	29
8	VERKFÆRI OG FATNAÐUR.....	30
8.1	VERKFÆRI	30
8.2	HLÍÐAR, VINNU- OG EINKENNISFATNAÐUR.....	30
9	AFLEYSINGAR	32
9.1	STAÐGENGLAR	32
9.2	LAUNAÐ STAÐGENGILSSTARF.....	32
9.3	AÐRIR STAÐGENGLAR	32
10	STARFSÞRÓUN OG SÍMENNTUN	33
10.1	SÍMENNTUN OG STARFSÞRÓUN.....	33
10.2	PERSÓNUÁLAG	33
10.3	LAUNAÐ NÁMSLEYFI	36
10.4	LÖGBUNDIN STARFSRÉTTINDI	36
11	ÝMIS ATRIÐI	37
11.1	RÉTTINDI OG SKYLDUR	37
11.2	SAMSTARFSNEFND	41
11.3	TÆKNIFRJÓVGUN.....	42
11.4	FRÁFALL.....	42
12	RÉTTUR STARFSMANNA VEGNA VEIKINDA EÐA SLYSA	43
12.1	TILKYNNINGAR, VOTTORÐ OG ÚTLAGÐUR KOSTNAÐUR	43
12.2	RÉTTUR TIL LAUNA VEGNA VEIKINDA OG SLYSA	43
12.3	STARFSHÆFNISVOTTORÐ	45
12.4	LAUSN FRÁ STÖRFUM VEGNA ÓVINNUFÆRNI, VEIKINDA EÐA SLYSA.....	45
12.5	LAUSNARLAUN OG LAUN TIL MAKA LÁTINS STARFSMANNS	46
12.6	SKRÁNING VEIKINDADAGA	46
12.7	FORFÖLL AF ÓVIÐRÁÐANLEGUM ÁSTÆÐUM.....	46
12.8	VEIKINDI BARNNA YNGRI EN 13 ÁRA	46
12.9	MÆÐRASKOÐUN	46
12.10	SAMRÁÐSNEFND	47
12.11	ÁKVÆÐI TIL BRÁÐABIRGÐA	47
13	LAUNASEÐILL, FÉLAGSGJÖLD OG IÐGJALDAGREIÐSLUR.....	48
13.1	LAUNASEÐILL	48
13.2	FÉLAGSGJÖLD	48
13.3	ORLOFSSJÓÐUR.....	48
13.4	STARFSMENNTUNARSJÓÐUR	48
13.5	MANNAUÐSSJÓÐUR.....	48
13.6	VÍSINDASJÓÐUR	49
13.7	LÍFEYRISSJÓÐUR.....	49
13.8	STYRKARSJÓÐUR	50

13.9	STARFSENDURHÆFINGARSJÓÐUR	50
13.10	FÉLAGSMANNASJÓÐUR.....	50
14	GILDISTÍMI OG SAMNINGSFORSENDUR	51
14.1	GILDISTÍMI	51
14.2	SAMNINGSFORSENDUR OG ATKVÆÐAGREIÐSLA.....	51
BÓKANIR	52
	BÓKANIR MEÐ SAMNINGI AÐILA 2020	52
	ELDRI BÓKANIR	55
FYLGISKJÖL OG VIÐAUKAR	56
	FYLGISKJAL 1: LAUNATÖFLUR OG TENGITAFLA VIÐ STARFSMAT	56
	FYLGISKJAL 2: STYTTING VINNUVIKUNNAR.....	66
	FYLGISKJAL 3: SAMKOMULAG UM ÚTFÆRSLU VINNUTÍMA VAKTAVINNUFÓLKS	69
	VIÐAUKI 1: VERKLAGSREGLUR UM STARFSMAT	80
	VIÐAUKI 2: SAMKOMULAG UM TRÚNAÐARMENN	81
	VIÐAUKI 3: HAGVAXTARAUKI Í LÍFSKJARASAMNINGI	82
	VIÐAUKI 4: JÖFNUN LAUNA MILLI MARKAÐA.....	83
SÉRÁKVÆÐI	85
	SÉRÁKVÆÐI FOSS.....	85

INNGANGUR

Þeir starfsmenn sem heyra undir kjarasamning þennan hafa réttindi og skyldur samkvæmt lögum nr. 94/1986 um kjarasamninga opinberra starfsmanna. Þar er m.a. fjallað um sérstöðu opinberra starfsmanna, samningsrétt stéttarfélagins og verkfallsrétt.

Kjarasamningur aðila framlengist frá 1. janúar 2020 til 31. mars 2023 með þeim breytingum sem í samkomulagi þessu felast og fellur þá úr gildi án frekari fyrirvara.

1 UM KAUP

1.1 FÖST MÁNAÐARLAUN

1.1.1 Mánaðarlaun þeirra sem gegna fullu starfi, skulu greidd samkvæmt eftirtöldum launatöflum, sjá nánar í fylgiskjali 1:

Launatafla 1: Gildir frá 1. janúar 2020 til 31. mars 2020.

Launatafla 2: Gildir frá 1. apríl 2020 til 31. desember 2020.

Launatafla 3: Gildir frá 1. janúar 2021 til 31. desember 2021.

Launatafla 4: Gildir frá 1. janúar 2022 til 31. mars 2023.

Útgefin launatafla hverju sinni nær yfir alla launaflokka sem miðað er við í kjarasamningi þessum. Við launaflokk leggst einstaklingsbundið persónuálag í samræmi við viðeigandi ákvæði í 10. kafla samnings þessa og myndar þannig dagvinnulaun viðkomandi starfsmanns. Laun þessi eru viðmiðun vegna afleiddra launategunda, s.s. tímakaups í yfir- og dagvinnu og lífeyrisgreiðslna B-deilda opinberra lífeyrissjóða eða sambærilegra deilda slíkra sjóða.

Undir almenn ákvæði þessa kjarasamnings heyra allir þeir starfsmenn sem verða 16 ára á almanaksárinu og eldri, sem sinna skilgreindum störfum skv. starfsmati sveitarfélaga og fá laun sem starfinu fylgja. Sjá þó gr. 1.4.3 og 1.4.4.

1.1.1.1 Föst laun skulu greidd eftir á, eigi síðar en fyrsta dag hvers mánaðar. Beri fyrsta dag mánaðar upp á frídegi skal útborgun launa fara fram síðasta virka dag þar á undan.

Þeir starfsmenn sem við undirritun þessa samnings eru á fyrirfram greiddum launum eiga rétt á að halda því fyrirkomulagi.

1.1.2 Brot úr mánaðarlaunum reiknast þannig, að deilt er með 21,67 í mánaðarlaunin og margfaldað með fjölda almanaksdaga annarra en laugardaga og sunnudaga frá upphafi eða til loka starfstíma.

1.1.3 Þegar kjarasamningsbundnar launaflokkahækkningar verða, hækka allar kjarasamningsbundnar viðmiðanir í samræmi við það.

1.2 EINGREIÐSLUR Á SAMNINGSTÍMANUM

1.2.1 Uppgjörsgreiðsla (persónuuppbót) fyrir tímabilið 1. ágúst 2019 til 31. desember 2019, kr.105.000, sem greiðist þann 1. apríl 2020 hverjum starfsmanni miðað við fullt starf sem var við störf frá 1. ágúst 2019 til 31. desember 2019. Upphæðin greiðist hlutfallslega miðað við starfstíma og starfshlutfall. Full upphæð fyrir tímavinumenn miðast við 627 unnar stundir á tímabilinu frá 1. ágúst til 31. desember en annars hlutfallslega.

1.3 RÖÐUN Í LAUNAFLOKKA

1.3.1 Við röðun starfa í launaflokka skal miða við niðurstöðu starfsmats. Samningsaðilar eru sammála um að nota starfsmatskerfið SAMSTARF. Um nánari atriði varðandi starfsmatið, svo sem um endurmat o.fl. semja aðilar sérstaklega, sjá verklagsreglur og verkferla um starfsmatskerfið (viðauki I).

Um tengingu starfsmatsniðurstöðu við launatöflu fer samkvæmt tengitöflu í fylgiskjali II.

1.4 TÍMAVINNUKAUP

1.4.1 Tímavinnukaup í dagvinnu í hverjum launaflokki er 0,615% af mánaðarkaupi. Við útreikning tímakaups skal jafnframt taka mið af persónuálagi viðkomandi starfsmanns, sbr. gr. 1.1.1 og 10. kafla eftir því sem við á.

Þegar unnið er í tímavinnu skal ekki greitt vaktálag á þær stundir sem eru utan hefðbundins dagvinnutíma heldur greidd yfirvinna.

1.4.2 Starfsmann skal ráða á mánaðarlaun/starfshlutfall ef reglubundin vinnuskylda hans er 20% á mánuði eða meiri. Sé reglubundin vinnuskylda hans minni og þegar um er að ræða óregluleg vinnuskil er heimilt að ráða hann í tímavinnu.

Jafnframt er heimilt að ráða í tímavinnu, óháð vinnuskyldu í eftirfarandi undantekningartilvikum:

1. Nemendur við störf í skólaleyfum og/eða með námi.
2. Lífeyrisþega, sem vinna hluta úr starfi.
3. Starfsmenn, sem ráðnir eru til skamms tíma vegna sérstakra árvissra álagstíma ýmissa stofnana þó eigi lengur en 2 mánuði.
4. Starfsmenn, sem ráðnir eru til að vinna að sérhæfðum afmörkuðum verkefnum.
5. Starfsmenn, sem starfa óreglubundið um lengri eða skemmri tíma, þó aðeins í algjörum undantekningartilvikum.

1.4.3 Vinnuskóli

Samningur þessi nær ekki til nemenda vinnuskóla sem starfræktir eru á vegum sveitarfélaga. Með vinnuskóla er átt við starfsemi á vegum sveitarfélaga þar sem börnum er gefinn kostur á samspili vinnu, þjálfunar og fræðslu í sumarleyfi sínu. Að öðru leyti vísast til 10. kafla laga nr. 46/1980 um aðbúnað, hollustuhætti og öryggi á vinnustöðum og reglugerðar 426/1999 um vinnu barna og unglunga.

Það er sameiginlegur skilningur aðila að með börnum skv. gr. 1.4.4. í kjarasamningi aðila sé átt við einstakling sem er undir 15 ára aldri eða ungmenni sem er í fullu skyldunámi sbr. 2. mgr. 59 gr. laga nr. 46/1980 um aðbúnað, hollustuhætti og öryggi á vinnustöðum.

Að höfðu samráði við viðkomandi stéttarfélag, geta sveitarfélög boðið ungmennum sem ná 16 ára aldri á almanaksárinu störf þar sem þeim er gefinn kostur á samspili vinnu, þjálfunar og fræðslu í vinnuskóla, þ.e. störf vinnuskólanemenda.

Til grundvallar nefndu samráði og fyrirhuguðu úrræði fyrir ungmenni sem verða 16 ára á almanaksárinu skal liggja fyrir skrifleg áætlun um vinnuskólann þar sem komi fram helstu viðfangsefni, vinnutími og skipulag þjálfunar og fræðslu.

Við sérstakar aðstæður þegar nauðsynlegt getur verið að grípa til úrræða vegna atvinnuástands, geta sveitarfélög gefið ungmendum sem ná 17 ára aldri á almanaksárinu kost á vinnuskóla. Sveitarfélag þarf að gera um þetta tímabundið samkomulag við viðkomandi stéttarfélag þar sem fram kemur vinnufyrirkomulag og launakjör.

1.5 YFIRVINNUKAUP

- 1.5.1 Yfirvinna er greidd með tímakaupi. Tímakaup fyrir yfirvinnu í hverjum launaflokki er 1,0385% af mánaðarlaunum.

Grein 1.5.1 um yfirvinnu breytist á samningstímanum. Ofangreint gildir til 31. desember 2020 varðandi dagvinnufólk og til 30. apríl 2021 hjá vaktavinnufólki. Sjá fylgiskjal 2 og 3.

Standist umsamin tímasetning á framkvæmd styttingar vinnutíma ekki hjá sveitarfélagi/stofnun, fylgir breyting á grein 1.5.1 þeirri dagsetningu.

- 1.5.1 Yfirvinna er greidd með tímakaupi, sem skiptist í yfirvinnu 1 og yfirvinnu 2. Tímakaup yfirvinnu 1 er 0,9385% af mánaðarlaunum en tímakaup yfirvinnu 2 er 1,0385% af mánaðarlaunum.

Greiðsla fyrir yfirvinnu skal vera með eftirtöldum hætti:

Yfirvinna 1: kl. 08.00 - 17.00 mánudaga – föstudaga.

Yfirvinna 2: kl. 17.00 - 08.00 mánudaga – föstudaga.

Yfirvinna 2: kl. 00.00 - 24.00 laugardaga, sunnudaga og sérstaka frídaga.

Tímakaup yfirvinnu 2 greiðist jafnframt fyrir vinnu umfram fullt starf skv. gr. 2.1.1.

Standist umsamin tímasetning á framkvæmd styttingar vinnutíma ekki hjá sveitarfélagi/stofnun, fylgir breyting á gr. 1.5.1 breytttri dagsetningu.

Starfi félagsmaður hjá sama sveitarfélagi á fleiri en einni starfseiningu eða stofnun skal við útreikning á yfirvinnu 1 og 2 miða við heildarstarfshlutfall hjá viðkomandi sveitarfélagi eins og um eitt starf væri að ræða.

- 1.5.2 Öll vinna sem unnin er á stórhátíðardögum, sbr. gr. 2.1.4.3, greiðist með tímakaupi sem nemur 1,375% af mánaðarlaunum. Þetta gildir þó ekki um reglubundna vinnu, þar sem vetrarfrí eru veitt skv. grein 2.6.7.

- 1.5.3 Forstöðumenn stofnana eiga ekki rétt á yfirvinnugreiðslum skv. tímakaupi, en skylt er að ákveða þeim sérstaka þóknun til viðbótar mánaðarlaunum þeirra, sé yfirvinna nauðsynleg vegna anna í starfi. Slíka þóknun ákveður launagreiðandi með samkomulagi við viðkomandi starfsmann og vitund starfsmannafélagsins.

- 1.5.4 Sé yfirvinna fjarri föstum vinnustað ekki greidd skv. tímareikningi, skal semja um þá greiðslu fyrirfram við viðkomandi starfsmann.

- 1.5.5 Yfirvinna skal greidd skólaliðum í grunnskólum þegar þeir sinna aðalhreingerningum.

1.6 ÁLAGSGREIÐSLUR

Vaktaálag er greitt til þeirra starfsmanna sem vinna vaktavinnu, bakvaktir og aðra vinnu sem fellur utan dagvinnutímabils en er hluti vikulegrar vinnuskyldu (sbr. gr. 2.2.3.). Vaktaálag er greitt vegna afbrigðilegs og óþægilegs vinnutíma.

1.6.1 Vaktaálag reiknast af dagvinnukaupi, sbr. gr. 1.4.1. Vaktaálag skal vera:

33,33%	kl. 17:00 – 24:00 mánudaga til fimmtudaga
55,00%	kl. 17:00 – 24:00 föstudaga
55,00%	kl. 00:00 – 08:00 mánudaga til föstudaga
55,00%	kl. 00:00 – 24:00 laugard., sunnud. og sérstaka frídaga
90,00%	kl. 00:00 – 24:00 stórhátíðardaga, sbr. 2.1.4.3.

Brot úr klst. greiðist hlutfallslega.

1.6.2 Greiðsla fyrir bakvaktir skal reiknast af dagvinnukaupi, sbr. gr. 1.4.1 með eftirtöldum hætti:

45,00%	kl. 00:00 – 08:00 mánudaga
33,33%	kl. 00:00 – 08:00 þriðjudaga til föstudaga
33,33%	kl. 17:00 – 24:00 mánudaga til fimmtudaga
45,00%	kl. 17:00 – 24:00 föstudaga
45,00%	kl. 00:00 – 24:00 laugard., sunnud. og sérstaka frídaga
90,00%	kl. 00:00 – 24:00 stórhátíðardaga, sbr. 2.1.4.3.

Brot úr klst. greiðist hlutfallslega. Um greiðslur fyrir útköll á bakvakt gildir gr. 2.3.3.

1.6.3 Greiðsla fyrir bakvakt á dagvinnutímabili er 33,33% vaktaálag.

1.7 PERSÓNUUPPBÓT

1.7.1 Starfsmaður í 100% starfshlutfalli fær greidda persónuuppbót 1. maí og 1. desember ár hvert. Greitt skal hlutfallslega miðað við starfshlutfall og starfstíma síðustu 12 mánuði fyrir greiðsludag. Hafi starfsmaður gengt hlutastarfi eða starfað hluta úr ári, skal hann fá greitt hlutfallslega miðað við starfshlutfall og starfstíma.

Hafi starfsmaður látið af störfum á árinu vegna aldurs skal hann fá greidda persónuuppbót hlutfallslega miðað við starfshlutfall og starfstíma.

Sama hlutfallsregla gildir ef starfsmaður var frá störfum vegna veikinda eftir að greiðsluskyldu vinnuveitanda lýkur eða vegna fæðingarorlofs sbr. 8. gr. laga nr. 95/2000. Sjá einnig gr. 11.1.8.

Persónuuppbót er föst fjárhæð og tekur ekki breytingum skv. öðrum ákvæðum samningsins. Á persónuuppbót reiknast ekki orlofslaun.

Áunnin persónuuppbót skal gerð upp við starfslok starfsmanns.

Persónuuppbót miðað við 100% starfshlutfall á samningstímanum verður sem hér segir:

1. desember 2019	kr. 115.850.
1. maí 2020	kr. 50.450.
1. desember 2020	kr. 118.750.
1. maí 2021	kr. 51.700.
1. desember 2021	kr. 121.700.
1. maí 2022	kr. 53.000.
1. desember 2022	kr. 124.750.

2 UM VINNUTÍMA

2.1 ALMENNT

- 2.1.1 Vinnuvika starfsmanns í fullu starfi er 40 stundir nema um skemmri vinnutíma sé sérstaklega samið, sbr. fylgiskjal 2 og fylgiskjal 3 sem fjallar um vinnutíma vaktavinnufólks.

Með sérstöku samkomulagi meirihluta starfsfólks á viðkomandi sveitarfélags/stofnunar/vinnustaðar má aðlaga vinnutíma að þörfum stofnunar og starfsfólks og stytta vinnuvíkuna um allt að 4 stundir á viku. Samhliða því verður grein 3.1 í kjarasamningi óvirk. Sjá nánar í fylgiskjali 2.

- 2.1.2 Heimilt er að haga vinnu með öðrum hætti en í kafla þessum greinir með samkomulagi starfsmanna og forráðamanna stofnunar og með skriflegu samþykki samningsaðila. Samningsaðilum er heimilt að semja um rýmkun dagvinnutíma á virkum dögum, umfram þau tímamörk sem um getur í gr. 2.2.1. Þó skal dagvinna hvers starfsmanns aldrei hefjast fyrr en kl. 07:00. Upphaf dagvinnu hvers starfsmanns skal ákveðið í ráðningarsamningi hans.

Forstöðumanni stofnunar/starfseiningar er heimilt að verða við óskum einstakra starfsmanna um sveigjanlegan vinnutíma á tímabilinu kl. 07:00 – 18:00 á virkum dögum. Í slíkum tilfellum greiðist ekki vaktaálag á umsaminn dagvinnutíma.

Haga skal skipulagi vinnutíma starfsmanna í leikskólum, grunnskólum og öðrum sambærilegum stofnunum þannig að það mótist í samráði viðkomandi stjórnenda og starfsmanna. Í því sambandi skal sérstaklega taka tillit til þarfa fyrir undirbúnings- og úrvinnslutíma þegar starfsmönnum eru falin verkefni sem að jafnaði eru á verksviði faglærðra starfsmanna eða telja verður að jafnist á við slík verkefni.

- 2.1.3 Gert er ráð fyrir því að starfsfólk geti sinnt reglubundnum störfum sínum innan hefðbundins vinnudags. Mikilvægt er að stofnanir setji sér viðverustefnu þar sem m.a. er skerpt á skilum milli vinnu og einkalífs. Í þeim tilvikum sem starfsfólk þarf að sinna vinnu utan hefðbundins vinnutíma skal það koma fram í starfslýsingu og starfskjörum viðkomandi. Að öðrum kosti skal greiða sérstaklega fyrir vinnuframlag sem yfirmaður krefst af starfsmanni utan hefðbundins vinnutíma.

Vinnutími starfsmanna skal vera samfelldur eftir því sem við verður komið vegna eðli starfsins. Séu eyður í daglegum vinnutíma starfsmanns skv. ósk yfirmanns, skal fyrir slíkar eyður greiða 1 klst. í yfirvinnu.

- 2.1.4 Frídagar

- 2.1.4.1 Almennir frídagar eru: Laugardagur og sunnudagur

- 2.1.4.2 Sérstakir frídagar eru:

1. Nýársdagur.
2. Skírdagur.
3. Föstudagurinn langi.
4. Laugardagur fyrir páska.
5. Páskadagur.
6. Annar í páskum.
7. Sumardagurinn fyrsti.
8. 1. maí.
9. Uppstigningardagur.
10. Hvítasunnudagur.
11. Annar í hvítasunnu.

12. 17. júní.
13. Frídagur verslunarmanna
14. Aðfangadagur eftir kl. 12:00
15. Jóladagur.
16. Annar í jólum.
17. Gamlársdagur eftir kl. 12:00

2.1.4.3 Stórhátíðardagar eru:

1. Nýársdagur.
2. Föstudagurinn langi.
3. Páskadagur.
4. 1. maí.
5. Hvítasunnudagur.
6. 17. júní.
7. Aðfangadagur eftir kl. 12:00
8. Jóladagur.
9. Gamlársdagur eftir kl. 12:00

2.1.5 Sérákvæði um undirbúningstíma

2.1.5.1 Undirbúningstími í leikskóla

Lágmarks undirbúningstími stjórnanda deildar leikskóla, skal vera 5 klst. á viku miðað við fullt starf.

Undirbúningstími starfsmanna í leikskólum með lokapróf í uppeldisfræði á háskólastigi skal vera 4 klst. á viku miðað við fullt starf.

Undirbúningstími notist m.a. til starfsáætlanagerðar, viðtalstíma fyrir foreldra og annars foreldrasamstarfs, atferlisathugana og kynnisferða.

Sérstaklega skal taka tillit til þarfa fyrir undirbúnings- og úrvinnslutíma þegar almennum starfsmönnum leikskóla eru falin verkefni sem að jafnaði eru á verksviði faglærðra starfsmanna eða telja verður að jafnist á við slík verkefni.

Miða skal við að starfsmaður skili öllum undirbúningstíma á starfsstað.

Það ber að úthluta starfsmönnum viðeigandi tímafjölda til undirbúnings- og úrvinnslutíma miðað við umfang verkefna hverju sinni.

2.1.5.2 Undirbúningstími í grunnskóla

Undirbúnings- og samstarfstími stuðningsfulltrúa í grunnskóla skal vera 4 klst. á viku miðað við fullt starf. Undirbúnings- og samstarfstíma skal varið til samstarfs við aðra faghópa í grunnskóla og foreldra.

Sérstaklega skal taka tillit til þarfa fyrir undirbúnings- og úrvinnslutíma þegar almennum starfsmönnum grunnskóla eru falin verkefni sem að jafnaði eru á verksviði faglærðra starfsmanna eða telja verður að jafnist á við slík verkefni.

2.1.6 Um vinnutíma á stofnunum sem ekki hafa fulla starfsemi allt árið

2.1.6.1 Starfsmenn sem ráðnir eru að grunnskólum, frístundaheimilum og öðrum stofnunum sem ekki hafa fulla starfsemi allt árið, skulu hafa 40 klst. vikulega vinnuskyldu til jafnaðar yfir árið, sé um fullt starf að ræða, en annars hlutfallslega. Yfirmaður skipuleggur í upphafi hvers skólaárs í samráði við starfsmenn á hvern hátt vinnuframlagi er skilað milli tímabila og gera um það sérstaka vinnutímaáætlun.

2.1.6.2 Miða skal skipulag vinnutíma við það, að starfsmaður skili öllum vinnutíma á starfsstað.

2.2 DAGVINNA OG AFBRIGÐILEGUR VINNUTÍMI.

- 2.2.1 Dagvinna skal unnin á tímabilinu kl. 08:00 til 17:00 frá mánudegi til föstudags, að báðum dögum meðtöldum.
- 2.2.2 Sú vinna, sem unnin er frá kl. 08:00 til 17:00 alla virka daga telst dagvinna, þó teknar séu bakvaktir þar fyrir utan 365 daga ársins. (sjá 2.5.)
- 2.2.3 Afbrigðilegur vinnutími er sú vinna sem unnin er utan venjulegs dagvinnutímabils en er hluti af vikulegri vinnuskyldu.

Dagvinnumaður sem vinnur hluta af vikulegri vinnuskyldu sinni utan dagvinnutímabils, skv. gr. 2.2.1, skal fá greitt álag skv. gr. 1.6.1. á þann hluta starfs síns. Hafi verið samið um rýmkun á dagvinnutímabili skv. gr. 2.1.2, greiðist ekki álag utan þeirra tímamarka sem greinir í gr. 2.2.1.

2.3 YFIRVINNA

- 2.3.1 Yfirvinna telst sú vinna sem fram fer utan tilskilins daglegs vinnutíma eða vaktar starfsmanns svo og vinna sem innt er af hendi umfram vikulega vinnutímaskyldu þótt á dagvinnutímabili sé.
- 2.3.2 Öll vinna sem unnin er á sérstökum frídögum skv. gr. 2.1.4.2. greiðist sem yfirvinna skv. gr. 1.5.1, nema vinnan falli undir gr. 2.6.7.
- 2.3.3 Útkall

Þegar starfsmaður er kallaður til vinnu sem ekki er í beinu framhaldi af daglegri vinnu hans skal greitt yfirvinnukaup fyrir að minnsta kosti 4 klst. nema reglulegur vinnutími hans hefjist innan þriggja klst. frá því að hann fór til vinnu en þá greiðist yfirvinna frá upphafi útkalls fram til þess að reglulegur vinnutími hans hefist. Ljúki útkalli áður en 4 klst. eru liðnar frá lokum hinnar daglegu vinnu skal greiða yfirvinnu fyrir tímamark frá lokum hinnar daglegu vinnu til loka útkallsins.

Starfsmannafundir og starfsþróunarsamtöl eru undanþegin reglu um greiðslu fyrir útkall, enda séu þeir skipulagðir af yfirmanni með a.m.k. mánaðar fyrirvara. Þó ber að greiða 2 klst. að lágmarki ef starfsmannafundir og/eða starfsþróunarsamtöl eru skipulögð utan vinnutíma starfsmanns og eru hvorki beint á undan né í framhaldi af vinnutíma starfsmanns. Ákvæði greina 2.6.10 og 3.2 eiga ekki við um þessa fundi, enda standi þeir ekki lengur en tvær klukkustundir og ekki lengur en til kl. 19.

- 2.3.4. Hafi starfsmaður skv. lögum eða ráðningarsamningi skemmri vikulega vinnuskyldu en gert er ráð fyrir í gr. 2.1.1 skal vinna umfram hana greidd sem segir í greinum 2.3.5 og 2.3.6.
- 2.3.5 Óreglubundin vinna umfram hina skertu vinnuskyldu eða samfelld vinna skemur en einn mánuð, greiðist með því kaup, sem greitt er fyrir yfirvinnu.
- 2.3.6 Samfelld reglubundin vinna einn mánuð eða lengur innan dagvinnumarka, allt að fullri vinnuskyldu greiðist sem reiknað hlutfall af mánaðarlaunum, enda hafi náðst samkomulag við starfsmann áður en sú vinna hófst.
- 2.3.7 Öll yfirvinna skal greidd eftir á fyrir hvern mánuð eða hverja þrjátíu daga og komi til útborgunar eigi síðar en 15 dögum eftir síðasta dag reikningstímabils. Sama gildir um greiðslu fyrir yfirvinnu á veikindatímabili.
- 2.3.8 Þegar um útköll eða aukavinnu er að ræða skal þeirri meginreglu fylgt að þeir starfsmenn skuli kallaðir til starfa sem að jafnaði hafa viðkomandi starf með höndum.

- 2.3.9 Yfirvinnu skal skipt sem jafnast milli starfsmanna.
- 2.3.10 Heimilt er starfsmanni, með samkomulagi við vinnuveitanda, að safna allt að 10 frídögum á ári vegna yfirvinnu, á þann hátt að yfirvinnutímar komi til uppsöfnunar en yfirvinnuálagið skal greitt við næstu reglulegu útborgun.
- Frí vegna yfirvinnu frá fyrra ári, sem ekki hefur verið nýtt fyrir 15. apríl ár hvert, skal greitt út sem dagvinnustundir við næstu reglulegu útborgun.

Yfirvinnuálag er 44,44% af yfirvinnutímakaupi starfsmanns. Yfirvinnuálag skal ekki tekið út í frí, heldur skal það greitt við næstu reglulegu útborgun, þ.e. þegar yfirvinnan ella hefði komið til greiðslu.

2.4 LÁGMARKSHVÍLD

2.4.1 Gildissvið o.fl.

Hvað varðar gildissvið, hvíldartíma, vinnuhlé og fleira vísast til samnings ASÍ, BHM, BSRB og KÍ og samninganefndar ríkisins, Reykjavíkurborgar og Launanefndar sveitarfélaga frá 23. janúar 1997, um ákveðna þætti er varða skipulag vinnutíma, sem fylgir kjarasamningi þessum sem fylgiskjal og telst hluti hans.

Fylgiskjal: Samningur ASÍ, BHM, BSRB og KÍ um ákveðna þætti er varða skipulag vinnutíma 23.01.1997 er hægt að nálgast á heimasíðu sambandsins, www.samband.is.

Í þessu sambandi vísast jafnframt til leiðbeininga samráðsnefndar um skipulag vinnutíma, dags. 16. febrúar 2001. Samráðsnefnd þessi er skipuð samkvæmt 14. gr. framangreinds samnings og er henni jafnframt falið að fjalla um ágreiningsmál sem upp kunna að koma vegna þeirra málefna sem þar er fjallað um.

2.4.2 Daglegur hvíldartími. Um skipulag vinnutíma.

Vinnutíma skal haga þannig að á 24 stunda tímabili, reiknað frá skipulögðu/venjubundnu upphafi vinnudags starfsmanns, fái starfsmaður a.m.k. 11 klst. samfellda hvíld. Verði því við komið, skal dagleg hvíld ná til tímabilsins frá kl. 23:00 til 06:00.

Óheimilt er að skipuleggja vinnu þannig að vinnutími á 24 klst. tímabili fari umfram 13 klst.

Skipulagt eða venjubundið upphaf vinnudags. Skýring: Sé skipulagt upphaf vinnudags t.d. kl. 8:00, skal miða við það tímamark. Hafi starfsmaður á hinn bóginn fastan vinnutíma sem hefst t.d. kl. 20:00, skal sólarhringurinn miðaður við það tímamark. Í vaktavinnu er eðlilegt að miða upphaf vinnudags við merktan vinnudag á vaktskrá. Sé ekki um merktan vinnudag að ræða, t.d. aukavakt í vaktfríi, miðast upphafið við tímamörk síðasta merkta vinnudags.

Starfsmaður á rétt á a.m.k. 15 mínútna hléi ef daglegur vinnutími hans er lengri en 6 klst. Kaffi- og matarhlé teljast hlé í þessu sambandi.

- 2.4.3 Frávik frá daglegri lágmarkshvöld
- 2.4.3.1 Vaktaskipti. Á skipulegum vaktaskiptum er heimilt að stytta samfellda lágmarkshvöld starfsmanna í allt að 8 klst. Þetta á t.d. við þegar starfsmaður skiptir af morgunvakt yfir á næturvakt samkvæmt skipulagi vaktskrár.
- Frávíksheimild þessi frá 11 klst. lágmarkshvöld á hins vegar ekki við þegar starfsmaður lýkur yfirvinnu og fer yfir á reglubundna vakt og öfugt.
- Þar sem hér er um frávik frá meginreglunni um 11 klst. samfellda hvöld að ræða, verður að gera þá kröfu til vaktkerfis að það sé skipulagt þannig að skipti milli mismunandi tegunda vakta séu sem sjaldnast á vaktahring og að jafnaði reyni ekki á frávik þetta oftár en einu sinni í viku. Vinnan skal því skipulögð með sem jöfnustum hætti.
- 2.4.3.2 Sérstakar aðstæður. Við sérstakar aðstæður er heimilt að stytta samfellda lágmarkshvöld í allt að 8 klst. og lengja vinnulotu í allt að 16 klst., þ.e.a.s. við ófyrirsjáanleg atvik þegar þjarga þarf verðmætum. Ennfremur þegar almannaeið krefst þess og/eða halda þarf uppi nauðsynlegri heilbrigðis- eða öryggisþjónustu.
- Sé heimildum til frávik frá daglegum hvöldartíma skv. þessum lið beitt, skal starfsmaður fá samsvarandi hvöld í staðinn. Í beinu framhaldi af slíkri vinnulotu skal veita starfsmanni 11 klst. hvöld á óskertum launum sem hann annars hefði fengið.
- 2.4.3.3 Truflun á starfsemi vegna ytri aðstæðna. Ef truflun verður á starfsemi vegna ytri aðstæðna, svo sem vegna veðurs eða annarra náttúruafla, slysa, orkuskorts, bilana í vélum eða öðrum búnaði eða annarra slíkra ófyrirséðra atvika, má víkja frá ákvæðum um daglega lágmarkshvöld að því marki sem nauðsynlegt er til að koma í veg fyrir verulegt tjón þar til regluleg starfsemi hefur komist á að nýju.
- Um er að ræða tilvik sem ekki verða séð fyrir. Rétt er að kalla annan starfsmann til vinnu til að leysa þann starfsmann af sem ekki hefur náð tilskilinni hvöld, sé þess nokkur kostur.
- 2.4.4 Vikulegur hvöldardagur
- Á hverju 7 daga tímabili skal starfsmaður fá a.m.k. einn vikulegan hvöldardag sem tengist beint daglegum hvöldartíma og skal við það miðað að vikan hefjist á mánudegi. Starfsmaður á þannig að fá 35 klst. samfellda hvöld einu sinni í viku.
- Að svo miklu leyti sem því verður við komið, skal vikulegur hvöldardagur vera á sunnudegi og starfsmaður fá frí á þeim degi. Þó má stofnun með samkomulagi við starfsmenn sína fresta vikulegum hvöldardegi þar sem sérstakar ástæður gera slík frávik nauðsynleg, þannig að í stað vikulegs hvöldardags komi tveir samfelldir hvöldardagar á hverjum tveimur vikum.
- Sé sérstök þörf á að skipuleggja vinnu þannig að vikulegum hvöldardegi sé frestað, skal haga töku hvöldardaga þannig að teknir séu tveir hvöldardagar saman.
- 2.4.5 Frítökuréttur
- 2.4.5.1 Almenn skilyrði frítökuréttar. Hafi stjórnandi metið það svo að brýn nauðsyn sé til að starfsmaður mæti til vinnu áður en 11 klst. lágmarkshvöld er náð, skapast frítökuréttur, 1½ klst. (í dagvinnu) fyrir hverja klukkustund sem hvöldin skerðist. Ávinnsla frítökuréttar einskorðast ekki við heilar stundir. Starfsmaður á ekki að mæta aftur til vinnu fyrr en að aflokinni 11 klst. hvöld nema hann hafi sérstaklega verið beðinn um það. Mæti starfsmaður eigi að síður áður en hann hefur náð hvöldinni, ávinnur hann sér ekki frítökurétt.

- 2.4.5.2 Samfelld hvíld rofin með útkalli. Frítökuréttur miðað við lengsta hlé. Ef hvíld er rofin einu sinni eða oftar innan 24 stunda tímabils miðað við skipulagt/venjubundið upphaf vinnudags starfsmanns, skal bæta það sem vantar upp á að 11 klst. hvíld náist, miðað við lengsta hlé innan vinnulotu, með frítökurétti, 1½ klst. (dagvinnu) fyrir hverja klukkustund sem vantar upp á 11 klst. hvíld.
- 2.4.5.3 Vinna umfram 16 klst. Hafi starfsmaður unnið samtals meira en 16 klst. á einum sólarhring, þ.e. hverjum 24 klst., miðað við skipulagt/venjubundið upphaf vinnudags starfsmanns, án þess að ná 8 klst. samfelldri hvíld, skal starfsmaður undantekningarlaust fá 11 klst. samfellda hvíld að lokinni vinnu, án frádráttar á þeim launum sem hann annars hefði fengið. Frítökuréttur, 1½ klst. (dagvinna) safnast upp fyrir hverja klst. sem unnin var umfram 16 klst.
- 2.4.5.4 Aukinn frítökuréttur vegna samfelldrar vinnu umfram 24 klst. Í þeim sérstöku undantekningartilvikum að starfsmaður vinni samfellt fullar 24 stundir, skal frítökuréttur aukast þannig að hver heil stund umfram 24 veitir frítökurétt sem er 1,8% lengri en sá frítökuréttur sem næsta stund á undan gaf.
- 2.4.5.5 Vinna á undan hvíldardegi. Vinni starfsmaður skv. ákvörðun yfirmanns það lengi á undan hvíldardegi að ekki náist 11 klst. hvíld miðað við venjubundið upphaf vinnudags eða vaktar (sjá skýringaramma í gr. 2.4.2), skal starfsmaður mæta samsvarandi síðar við upphaf næsta reglubundna vinnudags, án frádráttar á þeim launum sem hann annars hefði fengið, ella safnast upp frítökuréttur, 1½ klst. í dagvinnu fyrir hverja klukkustund sem hvíldin skerðist.
- 2.4.5.6 Upplýsingar um frítökurétt á launaseðli. Uppsafnaður frítökuréttur skal koma fram á launaseðli og hann skal veittur í hálfum eða heilum dögum.
- 2.4.5.7 Frítaka. Frítökuréttur skal veittur í samráði við starfsmann enda sé uppsafnaður frítökuréttur a.m.k. fjórar stundir og skal frítaka ekki veitt í styttri lotum en það. Leitast skal við að veita frí svo fljótt sem auðið er, með reglubundnum hætti, þó innan 12 mánaða frá því að frítökuréttur myndast til að koma í veg fyrir að frí safnist upp.
- 2.4.5.8 Greiðsla hluta frítökuréttar. Heimilt er að greiða út ½ klst. (í dagvinnu) af hverri 1½ klst. sem starfsmaður hefur áunnið sér í frítökurétt, óski hann þess.
- 2.4.5.9 Uppgjör við starfslok. Við starfslok skal ótekinn frítökuréttur gerður upp með sama hætti og orlof. Frítökuréttur fyrnist ekki.
- 2.4.6 Æðstu stjórnendur og aðrir þeir sem ráða vinnutíma sínum sjálfir.
- Aðilar þessir geta eðli málsins samkvæmt ekki áunnið sér frítökurétt, sbr. einnig gildissvið vinnuverndarákvæða um þá í tilskipun Evrópusambandsins nr. 93/104/EC, 1. töluliðar, a-liðar, 17.gr. og 4.mgr. 1.gr. framan greinds samnings aðila vinnumarkaðarins dags. 23.01.1997.

2.5 BAKVAKTIR

- 2.5.1 Með bakvakt er átt við að starfsmaður sé ekki við störf en reiðubúinn til að sinna útkalli. Það telst ekki bakvakt ef starfsmaður dvelst á vinnustað að beiðni yfirmanns. Um greiðslu fyrir bakvakt, sjá gr. 1.6.2.
- 2.5.2 Starfsmaður á rétt á fríi í stað greiðslu álags fyrir bakvakt. 20 mínútna frí jafngildir 33,33% vaktaálagi, 27 mínútna frí jafngildir 45% vaktaálagi, 54 mínútna frí jafngildir 90% vaktaálagi.
- 2.5.3 Bakvaktargreiðsla fellur niður þann tíma sem yfirvinnukaup er greitt.

- 2.5.4 Fyrir reglubundna bakvakt, sem skipulögð er allt árið, skal veita frí sem svarar 1 klst. fyrir hverjar 15 klst. á bakvakt að hámarki þó 80 klst. Frí þetta skal veita hlutfallslega miðað við starfshlutfall og starfstíma.

Einungis er hægt að fá 80 stunda frí vegna þessa ákvæðis þótt bakvakta-stundir séu fleiri en 1.200.

Ákvæði til bráðabirgða: Þeir starfsmenn sem fyrir 9. apríl 2001 höfðu lengri frí, allt að 96 vinnuskyldustundum fyrir 1440 klst. skulu halda því á meðan á samfelldri ráðningu þeirra stendur.

- 2.5.5 Unnar stundir á bakvöktum skulu ekki dregnar frá þegar bakvaktarstundir á ári eru taldar, sbr. gr. 2.5.4.
- 2.5.6 Leyfi skv. gr. 2.5.4 má veita hvenær árs sem er en ekki er heimilt að flytja það milli ára.
- Heimilt er að semja við starfsmann um greiðslu í stað fría samkvæmt greinum 2.5.4. Greiðsla þessi miðast við tímakaup í dagvinnu samkvæmt gr. 1.4.1.
- 2.5.7 Heimilt er með samkomulagi starfsmanna og forráðamanna stofnunar/sveitarfélags og með skriflegu samþykki samningsaðila að semja um annað fyrirkomulag greiðslu fyrir bakvaktir en að framan greinir. T.d. er heimilt að semja um ákveðinn fjölda klukkustunda fyrir bakvakt án tillits til tímalengdar. Ef samið er um aðrar bakvaktagreiðslur en um getur í gr. 1.6.2 skal, að teknu tilliti til útkallatíðni og lengdar útkalla á tilteknu viðmiðunartímabili, semja um að bakvaktagreiðslur falli ekki niður í útköllum, að hluta til eða öllu leyti.

2.6 VAKTAVINNA

Sbr. fylgiskjal 3 um styttingu vinnutíma vaktavinnufólks breyttist grein 2.6 á samningstímanum. Eftirfarandi gildir til 30. apríl 2021.

Standist umsamin tímasetning á framkvæmd styttingar vinnutíma ekki hjá sveitarfélagi/stofnun, fylgir breyting á grein 2.6 þeirri dagsetningu.

- 2.6.1 Þeir sem vinna á reglubundnum vinnuvöktum skulu fá vaktaálag fyrir unnin störf á þeim tíma, er fellur utan venjulegs dagvinnutímabils.
- 2.6.2 Þar sem unnið er á reglubundnum vinnuvöktum skal leggja fram drög að vaktskrá sex vikum áður en hún tekur gildi. Við gerð vaktskrár skal kappkostað að uppsöfnun vinnutíma sé takmörkuð eins og frekast er unnt. Starfsmenn fá í framhaldinu einnar viku svigrúm til að gera athugasemdir og óska eftir breytingum á fyrirliggjandi drögum að vaktskrá.
- Endanleg vaktskrá skal lögð fram mánuði áður en fyrsta „vakt“ samkvæmt skránni hefst, nema samkomulag sé við starfsmann um skemmri frest.
- Sé vaktskrá breytt með skemmri en 24 klst. (sólarhrings) fyrirvara skal greiða aukalega 3 klst. í yfirvinnu og innan 168 klst. (vika) skal greiða aukalega 2 klst. í yfirvinnu.
- Hér er eingöngu átt við breytingu á skipulagðri vakt en ekki aukavakt.
- Taki starfsmaður vakt umfram vinnuskyldu að beiðni yfirmanns, með minna en 24 klst. fyrirvara á tímabilinu kl. 17:00-24:00 á föstudögum, kl. 24:00-08:00 mánudaga til föstudaga, kl. 00:00-24:00 laugardaga, sunnudaga og á sérstökum frídögum, sbr. gr. 2.1.4.2 miðað við 8 klst. vakt, skal greiða 2 klst. í yfirvinnu og hlutfallslega fyrir lengri eða styttri vaktir.
- 2.6.3 Við samningu vaktskrár skal þess gætt að helgidagavinna skiptist sem jafnast á starfsmenn.

- 2.6.4 Að jafnaði skulu vaktir vera á bilinu 4 – 10 klst. Heimilt er að semja um aðra tímalengd vakta sbr. grein 2.1.2.
- 2.6.5 Þar sem nauðsyn er samvistartíma við vaktaskipti, skal fella hann inn í hinn reglulega vinnutíma eftir nánara samkomulagi við starfsfólk.
- 2.6.6 Skipulagi vaktavinnu skal haga þannig að starfsmenn fái að jafnaði tvo samfellda frídaga í viku.
- 2.6.7 Starfsmaður sem vinnur á reglubundnum vöktum alla daga ársins, getur í stað greiðslna skv. gr. 2.3.2 fengið frí á óskertum föstum launum í 88 vinnuskyldustundir á ári miðað við fullt starf í heilt ár, eða hlutfallslega ef þjónusta fer ekki fram alla sérstaka frídaga og stórhátíðar daga. Vinnu sem fellur á sérstaka frídaga og stórhátíðardaga sbr. framanritað, skal auk þess launa með álagi skv. gr. 1.6.1, sé þessi kostur valinn. Ávinnsla leyfisins miðast við almanaksárið. Starfsmaður sem óskar eftir að breyta vali sínu á milli leyfis og greiðslu, skal tilkynna það skriflega til viðkomandi stofnunar fyrir 1. desember næst á undan.

Með reglubundnum vöktum, skv. þessari grein, er átt við vaktir sem skipulagðar eru alla daga ársins að meðtöldum sérstöku frídögum og stórhátíðardögum.

- 2.6.8 Þeir vaktavinnumenn sem eigi notfæra sér eða njóta heimilda skv. gr. 2.6.7., skulu eiga rétt á svofelldum uppgjörsmáta:

Greitt verði samkvæmt vaktskrá yfirvinnukaup (tímakaup) skv. gr. 1.5.1 fyrir vinnu á frídögum skv. gr. 1.5.2. og 2.3.2., þó aldrei minna en 8 klst. fyrir hvern merktan vinnudag.

Bættur skal hver dagur, sem ekki er merktur vinnudagur á vaktskrá og fellur á sérstakan frídag eða stórhátíðardag annan en laugardag eða sunnudag, (laugardagur fyrir páska undanskilinn) með greiðslu yfirvinnukaups í 8 klst. miðað við fullt starf eða með öðrum frídegi.

Bæta skal með 8 klst. þá daga sem taldir eru upp í greinum 2.1.4.2 og 2.1.4.3. að undanskildum aðfangadegi og gamlársdegi sem bætast með 4 klst. miðað við fullt starf.

- 2.6.9 Starfsfólk í vaktavinnu hefur ekki sérstaka matar- og kaffitíma. Starfsmönnum er þó heimilt að neyta matar og kaffis við vinnu sína á vaktinni, ef því verður við komið starfsins vegna. Vegna takmörkunar þeirra sem að ofan greinir á matar- og kaffitímum skal telja hverja vakt sem unnin er til uppfyllingar vikulegri vinnuskyldu 25 mínútum lengri en raunverulegri viðveru nam óháð lengd vaktar. Mælist vinnutími þannig lengri en umsamin vinnuskylda skal það sem umfram er greiddast sem yfirvinna.

- 2.6.9.1 Starfsmenn í vaktavinnu sem ekki njóta mataraðstöðu samkvæmt greinum 3.4.1 - 3.4.3. skulu fá það bætt með fæðispeningum, sem nema kr. 647 fyrir hvern vinnuskyldudag, enda séu þá uppfyllt neðantalin skilyrði:

- Vinnuskylda starfsmanns sé minnst sem svarar hálfri stöðu á viku.
- Starfsmaður hafi vinnuskyldu á vinnustað frá kl. 11:00 - 14:00 eða frá kl. 18:00 - 20:00 að frádregnu matarhléi.

Upphæðin skal koma til framkvæmdar 1. janúar ár hvert í samræmi við breytingu á matar- og drykkjavörulið (01) í vísitölu neysluverðs m.v. vísitölu októbermánaðar ár hvert. Grunnvísitala er (232,13 stig) í október 2019.

- 2.6.10 Vinni vaktavinnumenn yfirvinnu eða aukavakt, skal til viðbótar unnum tíma greiða 12 mínútur í yfirvinnu fyrir hvern fullan unninn klukktíma, nema starfsmaðurinn taki matar- eða kaffitíma á vaktinni. Skulu þá þeir matar- og kaffitímar teljast til vinnutímans allt að 12 mínútur fyrir hvern fullan unninn klukktíma. Við uppgjör á yfirvinnu skal leggja saman alla aukatíma uppgjörstímabilsins, t.d. mánaðar og reikna síðan 12 mín. á þá heilu tíma sem þá koma út.
- 2.6.11 Starfsmenn sem vinna reglubundna vaktavinnu skulu undanþegnir næturvöktum, ef þeir óska, þegar þeir hafa náð 50 ára aldri.
- 2.6.12 Á næturvöktum þar sem einn starfsmaður er að störfum skal meta öryggismál og setja reglur um viðbrögð í neyðartilfellum.

3 UM MATAR- OG KAFFITÍMA

3.1 MATAR- OG KAFFITÍMAR Á DAGVINNUTÍMABILI

- 3.1.1 Matartími skal vera á tímabilinu frá kl. 11:30 til 13:30. Matartími skal vera 60 mínútur og telst ekki til vinnutíma.
- 3.1.2 Heimilt er að lengja, stytta eða fella niður matartíma með samkomulagi stofnunar og þeirra starfsmanna sem málið varðar.
- 3.1.3 Sé matartíma á dagvinnutímabili breytt samkvæmt grein 3.1.2 lýkur dagvinnutímabili þeim mun síðar eða fyrr. Séu matartímar lengdir samkvæmt grein 3.1.2 telst lengingin ekki til vinnutímans.
- 3.1.4 Á venjulegum vinnudegi skulu vera tveir kaffitímar 15 mínútur og 20 mínútur, og teljast þeir til vinnutíma.
- 3.1.5 Kaffitíma má lengja, stytta eða fella niður með sama hætti og matartíma.
- 3.1.6 Starfsfólk í mötuneytum hefur ekki reglubundin neysluhlé, en á rétt á að taka kaffihlé þegar aðstæður leyfa og 30 mínútna matarhlé sem telst til vinnutíma. Vegna takmörkunar á matartíma skal telja viðveru starfsmanna 30 mín. styttri en ella hefði verið.

3.2 MATAR- OG KAFFITÍMAR Í YFIRVINNU

- 3.2.1 Sé unnin yfirvinna, skulu vera matartímar, 1 klst. á tímabilinu kl. 19:00 - 20:00 að kvöldi, kl. 03:00 - 04:00 að nóttu og kl. 11:30 - 13:30 á frídögum skv. gr. 2.1.4. Matartímar þessir á yfirvinnutímabili teljast til vinnutímans.
- 3.2.2 Sé unnin yfirvinna eða aukavakt skulu kaffitímar vera kl. 17:00, 23:00 og kl. 05:00, 20 mínútur í hvert skipti og kl. 07:45, einn kaffitími í 15 mínútur. Kaffi- og matartímar í yfirvinnu á tímabilinu kl. 08:00 - 17:00 skulu vera þeir sömu og í dagvinnu.

3.3 VINNA Í MATAR- OG KAFFITÍMUM

- 3.3.1 Sé unnið í matartíma, þannig að matarhlé nái ekki fullum umsömdum tíma, skal matartíminn að sama hluta greiddast með yfirvinnukaupi.
- 3.3.2 Matar- og kaffitímar á yfirvinnutímabili sem unnir eru greiddast sem viðbót við yfirvinnutíma og auk þess kaffitímar í yfirvinnu, sé unnið að fremri mörkum þeirra.

3.4 FÆÐI OG MÖTUNEYTI

- 3.4.1 Starfsmenn sem eru við störf á föstum vinnustað skulu hafa aðgang að matstofu eftir því sem við verður komið. Matstofa telst sá staður í þessu tilviki, þar sem borinn er fram heitur og/eða kaldur matur, aðfluttur eða eldaður á staðnum. Húsakynni og aðstaða skulu vera í samræmi við kröfur viðkomandi heilbrigðisyfirvalda. Starfsmenn greiði efnisverð matarins, en annar rekstrarkostnaður greiðist af viðkomandi stofnun.
- 3.4.2 Á þeim vinnustöðum, þar sem ekki eru aðgangur að matstofu, sbr. grein 3.4.1, skal reynt að tryggja starfsmönnum aðgang að nærliggjandi mötuneyti á vegum viðsemjenda.

- 3.4.3 Ef keyptur er matur hjá öðrum aðila en greint er í gr. 3.4.2 skulu starfsmenn greiða kr. 647 fyrir hverja máltíð frá og með 1. janúar ár hvert. Upphæðin skal taka breytingum í samræmi við breytingu á matar- og drykkjavörulið (01) í vísitölu neysluverðs m.v. vísitölu októbermánaðar ár hvert. Grunnvísitala er (232,13 stig) í október 2019. Reynist kaupverð vinnuveitanda á aðkeyptum mat lægra en sem nemur þessari upphæð skal miða greiðslur starfsmanna við það.
- 3.4.4 Starfsmenn sem ekki njóta mataraðstöðu samkvæmt greinum 3.4.1 - 3.4.3. skulu fá það bætt með fæðispeningum, sem nema kr. 647 fyrir hvern vinnuskyldudag, enda séu þá uppfyllt neðantalin skilyrði:
- Vinnuskylda starfsmanns sé minnst sem svarar hálfri stöðu á viku.
 - Starfsmaður hafi vinnuskyldu á föstum vinnustað frá kl. 11:00 - 14:00 að frádregnu matarhléi.
 - Matarhlé sé aðeins 1/2 klst. eða 1 kennslustund í skólum.
- Upphæðin skal síðan taka breytingum 1. janúar ár hvert í samræmi við breytingu á matar- og drykkjavörulið (01) í vísitölu neysluverðs m.v. vísitölu októbermánaðar ár hvert. Grunnvísitala er (232,13 stig) í október 2019.

3.5 HÁDEGISVERÐUR STARFSFÓLKS SKÓLA / UMÖNNUNARSTOFNUNAR

- 3.5.1 Þeim starfsmönnum, sem gert er skylt vegna vinnu sinnar að matast með heimilismönnum/börnum, skulu hafa frítt fæði og skal telja matartíma þeirra til vinnutíma.

3.6 FRÍTT FÆÐI

- 3.6.1 Starfsfólk í eldhúsum greiðir ekki fyrir fæði enda sé starf í eldhúsi meginhluti starfs viðkomandi starfsmanna.
- 3.6.2 Starfsfólk á næturvöktum greiðir ekki fyrir fæði.
- 3.6.3 Starfsmenn skulu eiga þess kost að hita sér kaffi og te á föstum vinnustað þar sem aðstaða er fyrir hendi. Á reglubundnum kaffitímum á vinnustað skal starfsmönnum lagt til kaffi og te ásamt tilheyrandi mjólk og sykri þeim að kostnaðarlausu.

4 UM ORLOF

4.1 LENGD ORLOFS

- 4.1.1 Lágmarksorlof skal vera 240 vinnuskyldustundir (30 dagar) miðað við fullt ársstarf. Starfsmaður sem hefur unnið hluta af fullu starfi eða hluta úr ári skal fá orlof 20 vinnuskyldustundir fyrir fullt mánaðarstarf.

4.2 ORLOFSLAUN

- 4.2.1 Starfsmaður skal fá 13,04% orlofsfé á yfirvinnu og álagsgreiðslur samkvæmt samningi þessum.
- 4.2.2 Taki starfsmaður laun eftir tímakaupi í dagvinnu greiðist orlofsfé einnig á dagkaupið skv. gr. 4.1.1 og 4.2.1.
- 4.2.3 Starfsmaður á föstum mánaðarlaunum fær greidd dagvinnulaun í orlofi miðað við meðaltal starfshlutfalls á orlofsárinu.

4.3 ORLOFSÁRIÐ

- 4.3.1 Orlofsárið er frá 1. maí til 30. apríl. Töku áunnins orlofs skal alltaf lokið fyrir lok orlofsársins, sjá þó gr. 4.6.1 og 4.6.2.

Samkvæmt orlofslögum nr. 30/1987 er framsal orlofslauna og flutningur þeirra milli orlofsára óheimill.

Hafi starfsmaður sem átti gjaldfallið orlof þann 1. maí 2020, allt að 60 dögum, ekki nýtt þá daga fyrir 30. apríl 2023, falla þeir dagar niður sem eftir standa.

4.4 SUMARORLOFSTÍMI

- 4.4.1 Tímabil sumarorlofs er frá 15. maí til 30. september.
- 4.4.2 Starfsmaður á rétt á að fá allt orlof sitt á sumarorlofstímabilinu, verði því við komið vegna þarfa stofnunarinnar.
- 4.4.3 Þeir starfsmenn sem samkvæmt skriflegri ósk vinnuveitenda fá ekki fullt orlof á sumarorlofstímabili, skulu fá 25% lengingu á þeim hluta orlofstímans sem veittur er utan framangreinds tíma.

4.5 ÁKVÖRÐUN ORLOFS

- 4.5.1 Vinnuveitandi ákveður í samráði við starfsmenn hvenær orlof skuli veitt. Honum er skylt að verða við óskum starfsmanns um hvenær orlof skuli veitt á sumarorlofstíma ef því verður við komið vegna þarfa stofnunarinnar. Vinnuveitandi skal að lokinni könnun á vilja starfsmanna tilkynna svo fljótt sem unnt er og í síðasta lagi mánuði fyrir byrjun orlofstímabils hvenær það skal hefjast nema sérstakar ástæður hamli.

Þegar starfsmaður í vaktavinnu fer í orlof skal hann fá óbyggjandi upplýsingar um hvenær hann skuli mæta á vakt að orlofi loknu og skal þá að jafnaði miða við að vaktskrá haldist óbreytt.

Í 4. gr. orlofslaga nr. 30/1987 segir: „Orlof samkvæmt lögum þessum skal veitt í einu lagi á tímabilinu frá 2. maí til 15. september. Heimilt er í kjarasamningum stéttarfélaganna að kveða á um skemmra orlof á fyrrgreindu tímabili, þó að lágmarki 14 daga á sumarorlofstímabilinu, ef veigamiklar rekstrarástæður gera það brýnt.“

4.6 VEIKINDI Í ORLOFI

- 4.6.1 Geti starfsmaður ekki tekið orlof vegna veikinda á þeim tíma sem vinnuveitandi ákveður skv. gr. 4.5.1. skal hann tilkynna vinnuveitanda um veikindin svo fljótt sem auðið er og sanna með læknisvottorði. Getur starfsmaður þá farið fram á töku orlofs á öðrum tíma og skal orlofið ákveðið í samráði vinnuveitanda og starfsmanns skv. gr. 4.5.1., en þó eins fljótt og unnt er, eftir að veikindum lýkur.
- 4.6.2 Veikist starfsmaður í orlofi telst sá tími, sem veikindum nemur ekki til orlofs, enda tilkynni hann veikindin svo fljótt sem auðið er og sanni með læknisvottorði, að hann geti ekki notið orlofs.

4.7 ÁUNNINN ORLOFSRÉTTUR

- 4.7.1 Áunninn orlofsréttur látins starfsmanns skal renna til dánarbús hans.

5 FERÐIR OG GISTING

5.1 FERÐAKOSTNAÐUR OG GISTING SKV. REIKNINGI

- 5.1.1 Kostnaður vegna ferðalags innanlands á vegum vinnuveitanda skal greiðast eftir reikningi, enda fylgi fullnægjandi frumgögn. Sama gildir, ef hluti vinnudags er unninn svo langt frá föstum vinnustað, að starfsmaður þarf að kaupa sér fæði utan heimilis eða fasts vinnustaðar.
- 5.1.2 Starfsmenn skulu fá fyrirframgreiðslu áætlaðs ferðakostnaðar.
- 5.1.3 Um uppgjör ferðakostnaðar, þar með talið akstursgjald fer eftir sömu reglum og um uppgjör yfirvinnu.
- 5.1.4 Þeir félagsmenn viðkomandi starfsmannafélaga sem kjörnir eru á þing BSRB og til annarra fundasetu á vegum félagsins skulu til þess fá frí á fullum launum enda sé haft samráð við viðkomandi yfirmann.

5.2 DAGPENINGAR INNANLANDS

- 5.2.1 Greiða skal gisti- og fæðiskostnað með dagpeningum sé um það samkomulag eða ekki unnt að leggja fram reikning.
- 5.2.2 Dagpeningar á ferðalögum innanlands skulu vera þeir sömu og ríkið greiðir til starfsmanna innan BSRB.

5.3 GREIÐSLUHÁTTUR

- 5.3.1 Fyrirfram skal af stofnun og starfsmanni ákveðið hvaða háttur á greiðslu ferðakostnaðar skal viðhafður hverju sinni.

5.4 FARGJÖLD ERLENDIS

- 5.4.1 Fargjöld á ferðalögum erlendis skulu greiðast eftir reikningi, enda fylgi ávallt farseðlar eða önnur fullnægjandi gögn.

5.5 DAGPENINGAR Á FERÐUM ERLENDIS

- 5.5.1 Annar ferðakostnaður á ferðalögum erlendis greiðist með dagpeningum, sem skulu vera þeir sömu og ríkið greiðir til starfsmanna innan BSRB.
- 5.5.2 Af dagpeningum á ferðalögum erlendis ber að greiða allan venjulegan ferðakostnað, annan en fargjöld, svo sem kostnað vegna ferða að og frá flugvöllum, fæði, húsnæði, minni háttar risnu og hvers konar persónuleg útgjöld.

5.6 DAGPENINGAR VEGNA NÁMSKEIÐA O.FL.

- 5.6.1 Dagpeningar vegna námskeiða, þjálfunar og eftirlitsstarfs greiðast eftir ákvæðum greinar 5.2 eða 5.5 fyrstu 30 dagana, en dagpeningar umfram 30 daga á sama stað skulu vera skv. grein 5.2.2.

5.7 HEIMFLUTNINGUR FJARRI VINNUSTAÐ

- 5.7.1 Þegar starfsmaður vinnur fjarri reglulegum vinnustað eða heimastöð þess vinnuflokks, er hann tilheyrir, skal hann eiga rétt á ókeypis flutningi í vinnutíma til og frá heimili sínu eins og hér segir:
- a. Vikulega, ef vegalengd frá dvalarstað vinnuflokks til heimastöðvar flokksins eftir aðalleið er innan við 150 km.
 - b. Hálfsmánaðarlega, ef sú vegalengd er 150 km eða meira.
- Starfsmanni skal tryggt eigi skemmra frí en 48 klst. milli ferða skv. þessum lið.
- 5.7.2 Þrátt fyrir ákvæði gr. 5.7.1. eiga vinnuflokkar rétt á ókeypis flutningi daglega í vinnutíma frá dvalarstað til heimastöðvar ef vegalengd frá heimastöð er innan við 60 km og færð eða veður hamla ekki heimflutningum.
- 5.7.3 Ef um einn eða tvo menn er að ræða, skal þeim á sama hátt tryggðar ferðir að og frá vinnustað með ökutæki stofnunarinnar eða á eigin bifreið gegn km gjaldi.
- 5.7.4 Starfsmenn vinnuflokks mega semja sín á milli um að fækka heimferðum frá því sem getið er hér að framan, ef þeir hafa komið sér saman um að draga saman frí.
- 5.7.5 Framangreind ákvæði um ókeypis heimflutning eiga ekki við, ef fjarlægð frá dvalarstað vinnuflokks til heimilis starfsmanna er meiri en 1,5 sinnum vegalengdin frá dvalarstað vinnuflokks að heimastöð hans. Ef vegalengdin er 200 km eða meira frá dvalarstað vinnuflokks til heimastöðvar flokks skal ferðast flugleiðis, ef þess er kostur og óskað er, enda sé áætlunarflugleið þar á milli.
- 5.7.6 Um heimflutning, sem ekki fellur undir ákvæðin hér að framan, skal semja hverju sinni.
- 5.7.7 Vinnusókn og ferðir
- 5.7.7.1 Starfsmaður skal sækja vinnu til fasts ráðningarstaðar á eigin vegum og í tíma sínum.
- 5.7.7.2 Sé vinnustaður á vegum sveitarfélags staðsettur í a.m.k. 5 km utan ytri marka næsta þéttbýlis skal semja við viðkomandi stéttarfélag um greiðslu ferðakostnaðar og ferðatíma starfsmanna sem ekki búa á staðnum.
- Í slíkum samningnum skal vegalengdin milli stofnunar og ytri marka næsta þéttbýlisstaðar liggja til grundvallar. Þú starfsmaður annars staðar en í næsta þéttbýli og í a.m.k. 5 km fjarlægð frá stofnun skal einnig semja vegna hans þó að hámarki um sömu vegalengd og er á milli stofnunar og ytri marka næsta þéttbýlisstaðar.*

Um heimþjónustu í dreifbýli sem sinnt er af starfsmanni sem býr í nágrenni þjónustuþega gildir það sama um vegalengdina milli heimila starfsmanns og þjónustuþega sé hún 5 km eða meiri.
- 5.7.7.2 Þar sem almenningssamgöngur eru fyrir hendi og vinnutími starfsmanns hefist, eða hann er kallaður til vinnu á þeim tíma, sem almenningsvagnar ganga ekki skal honum séð fyrir ferð eða greiddur ferðakostnaður. Sama gildir um lok vinnutíma. Þó er ekki greiddur ferðakostnaður til þeirra sem búa innan við 1,5 km (loftlínu) frá föstum vinnustað.

5.8 FERÐIR MEÐ NEMENDUR OG SKJÓLSTÆÐINGA

5.8.1 Ferðir með nemendur

Þegar starfsmenn ferðast með og annast nemendur á ferðalögum skal hver ferðadagur reiknast 12 klst., 8 dagvinnutímar og 4 yfirvinnutímar. Vegna næturgistingar á ferðalögum með nemendur greiðast auk þess 4 klst. í yfirvinnu.

Vegna ferðalaga með nemendur til eða frá útlöndum að nóttu til þar sem ferðatími er á tímabilinu kl. 00.00 til 07:00 eru greiddar 4 klst. í yfirvinnu.

Þegar um dagsferðir innanlands er að ræða er greidd yfirvinna samkvæmt vinnuframlagi.

Við skipulag ferða með nemendur skal taka tillit til ákvæða um lágmarkshvöld sbr. grein 2.4.

5.8.2 Ferðir með íbúa/þjónustupega

Ferðist starfsmenn með og annast íbúa á ferðalögum innanlands og til útlanda, sem búa á heimilum fyrir fatlað fólk og njóta sólarhringsþjónustu skal unnið samkvæmt vaktskrá og skal, áður en ferð er hafin liggja fyrir vinnuskipulag ferðarinnar. Starfsmönnum skal greitt með yfirvinnu utan þess tíma sem vaktskrá/vinnuskipulag nær til á meðan ferð stendur. Sama á við ef dvalið er yfir nótt.

Ekki er gert ráð fyrir að rof sé í vinnutíma nema sérstaklega sé um það samið enda starfsmenn stöðugt á vakt óháð fjölda starfsmanna.

Ef starfsmaður er á ferð með íbúa/þjónustupega og annast hann einn skal greitt fyrir allan sólarhringinn á meðan á ferð stendur. Ef starfsmaður fer í ferðalag með íbúa/þjónustupega að beiðni yfirmanns á frídegi sínum skal hann bættur með öðrum frídegi eða greiðslu yfirvinnu.

Þessi grein á ekki við um forstöðumenn stofnana sbr. gr. 1.5.3.

Við skipulag ferða með íbúa/þjónustupega skal taka tillit til ákvæða um lágmarkshvöld sbr. grein 2.4.

5.9 ÓFÆRÐ

5.9.1 Hamli ófærð á viðkomandi svæði því að starfsmenn komist frá heimili sínu til vinnu og geti sinnt starfi sínu, skulu þeir engu að síður halda föstum launum sínum.

6 AÐBÚNAÐUR OG HOLLUSTUHÆTTIR Á VINNUSTÖÐUM

6.1 UM VINNUSTAÐI OG RÉTT STARFSMANNA

- 6.1.1 Vinnustaður er umhverfi innanhúss eða utan, þar sem starfsmaður hefst við eða þarf að fara um vegna starfa sinna. Vinnustaður skal þannig úr garði gerður að þar sé gætt öryggis, góðs aðbúnaðar og hollustuhátta.
- Allir starfsmenn skulu njóta réttinda skv. lögum nr. 46/1980, um aðbúnað, hollustuhætti og öryggi á vinnustöðum, og reglugerðum settum á grundvelli laganna.

6.2 LYF OG SJÚKRAGÖGN

- 6.2.1 Algengustu lyf og sjúkragögn skulu vera fyrir hendi á vinnustað til nota við fyrstu aðgerðir í slysatilfellum. Lyfja og sjúkragögn skulu vera í vörslu og á ábyrgð forstöðumanna, verkstjóra eða trúnaðarmanna.

6.3 ÖRYGGISEFTIRLIT

- 6.3.1 Á vinnustöðum skulu vera fyrir hendi til afnota tæki og öryggisbúnaður, sem Vinnueftirlit ríkisins telur nauðsynlegan.
- Skipa skal öryggisverði, öryggistrúnaðarmenn og öryggisnefndir í samræmi við II. kafla laga nr. 46/1980.

6.4 SLYSAHÆTTA

- 6.5.1 Varast skal eftir föngum, að starfsmaður sé einn við störf þar sem slysaþætta er mikil. Um þetta atriði skal semja þar sem það á við.

6.5 TILKYNNINGASKYLDA UM VINNUSLYS

- 6.6.1 Komi fyrir slys eða eitrun á vinnustað skal fyrirsvarsmaður viðkomandi stofnunar tilkynna það til lögreglu eða Neyðarlínu og Vinnueftirlits ríkisins símleiðis eða með öðrum hætti svo fljótt sem verða má og eigi síðar en innan sólarhrings.
- 6.6.2 Launagreiðandi skal einnig tilkynna Sjúkratryggingum Íslands um slys sem verða á vinnustað eða beinni leið til eða frá vinnu, á sérstökum eyðublöðum sem þar fást. Á meðan starfsmaður fær greidd slysaun frá launagreiðanda af völdum óvinnufærni, fær launagreiðandi greidda slysadagpeninga frá Sjúkratryggingum Íslands.

6.6 LÆKNISSKOÐUN

- 6.7.1 Á vinnustöðum, þar sem sérstök hættu er á heilsutjóni starfsmanna, geta starfsmannafélög óskað sérstakrar læknisskoðunar á starfsfólki. Telji trúnaðarlæknir Vinnueftirlits ríkisins slíka skoðun nauðsynlega, skal hún framkvæmd svo fljótt sem unnt er.

7 TRYGGINGAR

7.1 SLYSATRYGGINGAR

7.1.1 Starfsmenn skulu slysatryggðir fyrir dauða eða vegna varanlegrar örorku sem hér segir:

7.1.2 Dánarslysabætur eru frá 1. júlí 2020 til 31. desember 2020:

1. Ef hinn látni var ógiftur, og lætur ekki eftir sig barn og hefur ekki séð fyrir öldruðu foreldri 67 ára eða eldri, kr.1.487.099.
2. Ef hinn látni var ógiftur, en lætur eftir sig barn (börn) undir 18 ára aldri og/eða hefur sannanlega séð fyrir foreldri eða foreldrum 67 ára og eldri, kr. 9.277.974.
3. Ef hinn látni var í hjúskap, skulu bætur til maka vera kr. 12.748.425.
Hafi starfsmaður ekki verið í hjúskap en verið í óvígðri sambúð, sem að öðru leyti megi jafna til hjúskapar, skal sambúðaraðili eiga rétt til bóta eins og um hjúskap væri að ræða, enda hafi sambúðaraðili sannanlega haldið heimili með hinum látna um árabil, þó eigi skemur en 2 ár fyrir andlát hans.
4. Ef hinn látni lætur eftir sig barn (kjörbarn, fósturbarn) innan 18 ára aldurs, fyrir hvert barn kr.1.558.127. Sama rétt til bóta hefur barn (kjörbarn, fósturbarn) hins látna á aldrinum 18-25 ára, er stundar nám á framhaldsskóla- eða háskólastigi í a.m.k. 6 mánuði ársins.

Bætur greiðast aðeins skv. einum af töluliðum nr. 1, 2 og 3. Til viðbótar töluliðum nr. 2 og 3 geta komið bætur skv. tölulið nr. 4.

Rétthafar dánarbóta eru:

1. Lögerfingjar.
2. Viðkomandi aðilar að jöfnu.
3. Eftirlifandi maki eða sambúðaraðili.
4. Viðkomandi börn, en greiðist til eftirlifandi maka ef hann er annað foreldri, ella til skiptaráðanda og/eða fjárhaldsmanns.

7.1.3 Bætur vegna varanlegrar örorku.

Bætur vegna varanlegrar örorku greiðast í hlutfalli við tryggingarupphæðina kr. 22.630.027, þó þannig að hvert örorkustig frá 25-50% verkar tvöfalt og hvert örorkustig frá 51-100% verkar þrefalt.

Örorkubætur verði greiddar sem næst verðlagi greiðslumánaðar í stað slysdags.

7.1.4 Tryggingafjárhæðir verði endurskoðaðar tvisvar á ári, 1. janúar og 1. júlí og hækki þá sem nemur breytingum á vísitölu neysluverðs. Við hækkun 1. janúar er notuð vísitala nóvembermánaðar fyrra árs og við hækkun 1. júlí er vísitala maímánaðar notuð til viðmiðunar. Grunnvísitala, miðað við framangreindar tölur, er 480,1 stig í maí 2020.

7.1.5 Ákvæði þessi valda í engu skerðingu á áður umsömdum hagstæðari tryggingarrétti launþega.

7.1.6 Tryggingin tekur gildi um leið og tryggingaskyldur launþegi kemur á launaskrá (hefur störf), en fellur úr gildi um leið og hann fellur af launaskrá (hættir störfum). Tryggingin gildir einnig í launalausum leyfi, nema starfsmaður taki á tímabilinu launað starf hjá öðrum aðila en sveitarfélaginu/stofnuninni.

- 7.1.7 Skilmálar séu almennir skilmálar, sem í gildi eru fyrir atvinnuslysstryggingar launþega hjá Sambandi íslenskra tryggingarfélaganna, þegar samkomulag þetta er gert, eftir því sem við á með þeim frávikum, sem í samningi þessum greinir.
- Verði breytingar á almennum skilmálum fyrir atvinnuslysstryggingar launþega á samningstímanum skulu aðilar taka upp viðræður um þær breytingar með tilliti til vægi tryggingakafans í heild.
- 7.1.8 Tryggingin gildir allan sólarhringinn. Takmarkanir ábótaskyldu, sem um getur í tryggingaskilmálum falla niður þegar starfsmaður er við störf sín eða á ferðalagi þeirra vegna nema tjón hljótist af ásetningi eða stórkostlegu gáleysi starfsmannsins.
- 7.1.9 Starfsmaður missir eigi rétt sinn til bóta skv. þessari tryggingu þó hann sé tryggður annars staðar. Undanskildar eru þó ferðaslysstryggingar, er sveitarfélagið kaupir vegna starfsmanna sinna.
- 7.1.10 Verði vinnuveitandi skaðabótaskyldur gagnvart launþega, sem slysstryggður er skv. samningi þessum skulu slysabætur sem greiddar kunna að vera til launþega skv. ákvæðum samnings þessa, koma að fullu til frádráttar þeim skaðabótum, er vinnuveitanda kann að verða gert að greiða. Dagpeningar greiðist til vinnuveitanda meðan kaupgreiðsla varir skv. samningi.

7.2 FARANGURSTRYGGING

- 7.2.1 Reglur um farangurstryggingar starfsmanna á ferðalögum á vegum sveitarfélaga/stofnana.
- 7.2.2 Verði persónulegur farangur starfsmanns fyrir tjóni á ferðalagi á vegum sveitarfélaga/stofnana skal skaðinn bættur af sveitarfélagi í eftirfarandi tilvikum og með svofelldum reglum og takmörkunum.
- 7.2.3 Tryggingin tekur til allra starfsmanna sveitarfélaga, er þeir ferðast á vegum sveitarfélaga og stofnana þeirra. Einnig eru tryggðir aðrir aðilar, sem ferðast á vegum og á kostnað þessara aðila.
- 7.2.4 Útgáfa ferðaheimildar til utanlandsferðar, sem forstöðumaður sveitarfélags eða stofnunar eða staðgengill hans hefur gefið út viðkomandi til handa, er staðfesting á, að farangur sé tryggður. Verði tjón í ferð innanlands, skal forstöðumaður viðkomandi stofnunar staðfesta skriflega, að ferð starfsmanns hafi verið á vegum stofnunarinnar.
- 7.2.5 Til farangurs teljast persónulegir lausafjármunir sem tryggði hefur með sér í ferðalagið og taldir eru nauðsynlegir þess vegna, þó ekki peningar og ávísanir.
- 7.2.6 Tryggingin bætir tjón á farangri af völdum bruna, skyndilegs óhapps, innbrots, þjófnaðar og ennfremur ef hann glatast. Vátryggingarupphæð tryggingarinnar miðast við verðmæti farangursins, en þó að hámarki 629.379 kr. í hverri ferð. Fyrir hvern einstaka hlut, þar eða samstæðu er ekki bætt hærri upphæð en 120.630 kr. Bótaskylda takmarkast við þessa fjárhæð nema hluturinn og verðmæti hans hafi verið tilkynnt skriflega fyrirfram til þess sem gaf út ferðaheimildina og samþykkt, sbr. gr. 7.2.4. Nær tryggingin þá einnig til þess hlutar, jafnvel þótt verðmæti hans eða heildarbótafjárhæð fari með því fram úr hámarksfjárhæðum hér á undan. Tjónþoli ber í eigin áhættu 20% af hverju tjóni, þó ekki lægri upphæð en kr. 10.486. Fjárhæðir þessar endurskoðast með sama hætti og um getur í grein 7.1.4.

- 7.2.7 Tryggði skal gæta farangurs síns vel og gera ráðstafanir til þess að koma í veg fyrir tjón. Ef tjón verður rakið til ásetnings, gáleysis eða ölvunar eða annarrar vímuefnaneyslu tryggða, fellur bótaskylda niður. Skemmdir, sem hljótast af mölflugum, meindýrum eða eðlilegu sliti, bætast ekki.
- 7.2.8 Verði tjón, skal tjónþoli gera ráðstafanir, sem sanna, að tjónið hafi orðið, t.d. tilkynna lögreglu, viðkomandi hóteli eða flutningaáðila um skemmdir, missi eða þjófnað. Tjón, sem verður á tryggðum munum á gisti- og veitingahúsum eða í vörslu flutningamanna, skal tilkynna sérstaklega fyrirsvarsmönnum þessara aðila og um leið skal áskilja rétt til skaðabóta úr þeirra hendi. Skemmist farangur eða týnist, meðan hann er í vörslu flugfélags, skal tilkynna skemmdirnar eða tapið strax eða innan 7 daga til afgreiðslu flugfélagsins á þar til gerðu eyðublaði (P.I.R. skýrslu). Vanræksla á tilkynningarskyldu getur valdið lækkun eða bótamissi eftir reglum laga um váttryggingarsamninga. Tjón skal tilkynnt sem fyrst til launaskrifstofu sveitarfélags.
- 7.2.9 Launadeildir sveitarfélaga sjá um uppgjör tjóna. Samið skal um uppgjör á tjóni, þegar fyrir liggja nauðsynleg sönnunargögn og skýrslur.
- 7.2.10 Þegar tjón er metið, skal hlutur, sem er yngri en tveggja ára, bætast sem nýr væri, en sé hluturinn eldri, bætist hann á grundvelli raunvirðis síns, sbr. 35. gr. laga um váttryggingarsamninga.
- 7.2.11 Eigi tryggði kröfu á hendur þriðja aðila vegna tjóns, eignast sveitarfélagið kröfuna án sérstaks framsals, að svo miklu leyti sem það hefur bætt tjónið. Komi glataður farangur í leitirnar óskemmdur, eftir að hann hefur verið bættur af sveitarfélagi, skal starfsmaðurinn endurgreiða bæturnar eða afhenda tryggingarsala hinn glataða farangur, að svo miklu leyti sem hann hefur verið bættur.
- 7.2.12 Lög nr. 30/2004, um váttryggingasamninga, gilda um þau atriði, sem ekki er öðruvísi mælt fyrir um í þessum reglum.
- 7.2.13 Rísi ágreiningur um umfang tryggingar eða tjónauppgjör, skal sveitarfélagið tilnefna einn mann og stéttarfélag viðkomandi starfsmanns annan, sem úrskurða skulu um ágreininginn. Ef matsmenn eru ekki sammála, skulu sveitarfélagið og stéttarfélagið koma sér saman um oddamann.
- 7.2.14 Mál, sem rísa kunna út af tryggingu þessari, skulu rekin fyrir Héraðsdómi.

7.3 TJÓN Á PERSÓNULEGUM MUNUM

- 7.3.1 Verði starfsmaður sannanlega fyrir tjóni á algengum nauðsynlegum fatnaði og munum við vinnu svo sem úrum, gleraugum o.s.frv., skal það bætt skv. mati. Náist ekki samkomulag, skal farið skv. mati eins fulltrúa frá hvorum aðila samnings þessa. Slík tjón verða einungis bætt, ef þau verða vegna óhappa á vinnustað. Ekki skal bæta slíkt tjón, ef það verður sannanlega vegna gáleysis eða hirðuleysis starfsmanns.

7.4 SKAÐABÓTAKRAFA

- 7.4.1 Starfsmaður sem í starfi sínu sinnir einstaklingi sem að takmörkuðu eða jafnvel engu leyti getur borið ábyrgð á gerðum sínum, á rétt á að beina skaðabótakröfu sinni vegna líkams- eða munatjóns að launagreiðanda. Við mat og uppgjör kröfunnar gilda almennar reglur skaðabótaréttarins.

8 VERKFÆRI OG FATNAÐUR

8.1 VERKFÆRI

- 8.1.1 Starfsmenn eru eigi skyldugir að leggja sér til verkfæri nema svo sé sérstaklega um samið.

8.2 HLÍFÐAR, VINNU- OG EINKENNISFATNAÐUR

- 8.2.1 Hlífðarfatnaður, skilgreining:

Vinnuveitandi skal leggja hverjum starfsmanni til, honum að kostnaðarlausu, allar þær persónuhlífar (hlífðarbúnaður), sem krafist er samkvæmt lögum nr. 46/1980 um aðbúnað, hollustuhætti og öryggi á vinnustöðum gilda þar um og reglum sem gilda um persónuhlífar sem ætlaðar eru til notkunar á vinnustöðum.

Persónuhlífar er allur sá búnaður sem starfsmanni er gert að klæðast eða halda á, sér til verndar gegn einni eða fleiri hættum sem stefnt geta öryggi hans og heilsu í voða svo og allan viðbótar- eða aukabúnað sem ætlað er að þjóna þessu hlutverki.

Fatnaðurinn/búnaðurinn er eðli sínu samkvæmt ætlaður til einstaklingsnota. En ef aðstæður krefjast þess að fatnaðurinn/búnaðurinn sé notaður af fleiri en einum manni skal gera viðeigandi ráðstafanir m.a. varðandi hreinlæti o.fl.

Sjá frekar á vef Vinnueftirlits ríkisins:

http://www.vinnueftirlit.is/media/sem-heyra-undir-vinnuvernd/497_1994.pdf

http://www.vinnueftirlit.is/media/sem-heyra-undir-vinnuvernd/501_1994.pdf

- 8.2.2 Vinnufatnaður, skilgreining:

Starfsmanni skal lagður til vinnufatnaður eftir þörfum.

- a. Starfsfólk íþróttahúsa og sundstaða: Stakkur/jakki, buxur, skór og skyrta eða íþróttagalli ásamt bol, einnig venjuleg sólgleraugu eða smellt sólgleraugu þar sem við á.
- b. Starfsfólk áhaldahúsa, starfsmenn vinnuflokka, starfsmenn veitustofnana, starfsmenn tækni- og eignadeilda: Stakkur/jakki, buxur, skyrta.
- c. Gangaverðir, skólaliðar, stuðningsfulltrúar, lengd viðvera, starfsmenn félagsmiðstöðva, dægradvalar og sambærileg störf í skólum: Stakkur/jakki, buxur og skyrta eða íþróttagalli ásamt bol.
- d. Gangbrautarvarsla: Stakkur/jakki, buxur, skyrta.
- e. Umsjónarmenn - húsverðir: Stakkur/jakki buxur og skyrta.
- f. Starfsfólk mötuneyta, sjúkraliðar, heimilishjálpar, fólk í heilbrigðisþjónustu og starfsfólk dvalarheimila: Stakkur/jakki, buxur, skyrta eða bolur. Starfsmenn mötuneyta fá jafnframt öryggisskó.
- g. Starfsfólk á leikskólum: Stakkur/jakki, buxur, skyrta eða íþróttagalli ásamt bol.
- h. Starfsfólk hafna og vigta: Stakkur/jakki, buxur, skyrta,
- i. Starfsmenn heilbrigðiseftirlits sem sinna útivinnu: Stakkur/jakki, buxur, skyrta.
- j. Ræstingar: Hlífðarfatnaður og gúmmihanskar.

Vegna öryggis og hlífðarfatnaðar skal fara eftir grein 8.2.1

Sveitarfélög og stofnanir þeirra geta sett nánari reglur um vinnufatnað í samráði við stéttarfélög vegna liða a til j.

8.2.3 Einkennisfatnaður, skilgreining:

Þar sem krafist er einkennisfatnaðar skal hverjum og einum starfsmanni séð fyrir slíkum fatnaði, þeim að kostnaðarlausu.

Starfsmenn skulu fara vel og samviskusamlega með einkennisfatnað.

Hreinsun á einkennisfatnaði skal látin í té starfsmanni, þeim að kostnaðarlausu tvisvar á ári. Meiri háttar viðgerðir og tjón á slíkum fatnaði skal bætt af launagreiðanda.

8.2.4 Borgaralegur fatnaður:

Þar sem sérstaklega er krafist borgaralegs fatnaðar í stað hefðbundins vinnufatnaðar við vinnu, t.d. á öldrunarheimilum, sambýlum og í dagþjónustu, skal hann látinn í té eða greiddir fatapeningar kr. 20 á unna klst. Á hjúkrunardeildum öldrunarstofnana, sem starfa samkvæmt Edenstefnunni eða þeim stofnunum sem taka mið af Edenstefnunni, bætist 20,02% álag á greidda fatapeninga.

Framangreind fjárhæð greiðist mánaðarlega. Fjárhæðin skal breytast 1. janúar ár hvert í samræmi við breytingu fatnaðarliðar (031) í vísitölu neysluverðs með vísitölu októbermánaðar 2019 sem grunnvísitölu 131,8 stig.

8.2.5 Reglur um meðferð fatnaðar

Aðilar eru sammála um að eftirfarandi atriði skulu uppfyllt þegar starfsmanni er lagður til fatnaður:

- a. Fatnaður sem lagður er til af sveitarfélaginu er eign þess.
- b. Vinnufatnaður skal skilmerkilega merktur.
- c. Þar sem því verður við komið, skal vinnufatnaður skilinn eftir á vinnustað að loknum vinnudegi.
- d. Starfsmenn skulu fara vel og samviskusamlega með vinnu- og hlífðarfatnað.
- e. Vinnuveitandi skal sjá um þrif og viðgerðir á öryggis- og hlífðarfatnaði.
- f. Er starfsmaður lætur af starfi, skal hann skila síðasta vinnu-, hlífðar og einkennisfatnaði er hann fékk.
- g. Sé starfsmanni afhentur vinnufatnaður til eignar (ekki hlífðar- eða öryggisfatnaður) skal hann sjálfur sjá um hreinsun og viðhald hans.

9 AFLEYSINGAR

9.1 STAÐGENGLAR

- 9.1.1 Aðilar eru um það sammála, að eigi þurfi að jafnaði að fela starfsmanni sérstaklega að gegna starfi yfirmanns nema fjarvera yfirmannsins vari lengur en 5 vinnudaga samfellt.

9.2 LAUNAD STAÐGENGILSSTARF

- 9.2.1 Sé aðalstarf starfsmannsins launað sem staðgengilsstarf yfirmanns, ber starfsmanninum laun yfirmannsins, án persónubundinna launamyndunarþátta, gegni hann starfi hans lengur en 4 vikur samfellt eða hafi hann gegnt starfi yfirmanns lengur en 6 vikur á hverjum 12 mánuðum. Laun yfirmanns greiðist einungis frá lokum nefndra 4 eða 6 vikna.

Taki yfirmaður ekki laun samkvæmt kjarasamningi þessum skal starfsmaður fá þau laun sem samsvara launum yfirmannsins án persónubundinna launamyndunarþátta.

Skrár skulu vera til yfir þá sem eru launaðir staðgenglar skv. starfsmati.

9.3 AÐRIR STAÐGENGLAR

- 9.3.1 Starfsmaður sem ekki er í stöðu staðgengils yfirmanns, en er falið að gegna störfum yfirmanns í forföllum hans eða störfum annars hærra launaðs starfsmanns, skal taka laun hins forfallaða starfsmanns án persónubundinna launamyndunarþátta þann tíma er hann gegnir starfi hans. Taki yfirmaður ekki laun samkvæmt kjarasamningi þessum skal starfsmaður fá þau laun sem samsvara launum yfirmannsins án persónubundinna launamyndunarþátta.

Með persónubundnum launamyndunarþáttum er átt við viðbót vegna menntunar og símenntunar/starfsaldurs. Sá starfsmaður sem fær staðgengilslaun samkvæmt þessum kafla heldur persónubundnum launamyndunarþáttum sínum.

10 STARFSÞRÓUN OG SÍMENNTUN

10.1 SÍMENNTUN OG STARFSÞRÓUN

- 10.1.1 Starfsmenn sem sækja fræðslu- eða þjálfunarnámskeið samkvæmt beiðni stofnunar sinnar skulu halda reglubundnum launum á meðan og fá greiddan kostnað samkvæmt ákvæðum 5. kafla.

Ef fræðsla og þjálfun eru sótt samkvæmt símenntunaráætlun að ósk yfirmanns utan dagvinnutímabils skal greidd yfirvinna.

Falli ferðatími vegna námskeiða utan dagvinnumarka skal sveitarfélag og starfsmaður ná samkomulagi fyrirfram um hvernig greitt verði fyrir ferðir og ferðatíma. Heimilt er að semja um frítíma í stað greiðslu fyrir ferðatíma.

- 10.1.2 Starfsmaður skal eiga rétt á launalausum leyfi, ef honum býðst tækifæri og/eða styrkur til að vinna að tilteknu verkefni, m.a. tengdu starfi hans. Slíkt leyfi skal tekið í samráði við yfirmann stofnunar.

- 10.1.3 Símenntun

Starfsmenn skulu eiga kost á að sækja reglubundna þjálfun, námskeið eða annars konar fræðslu til að viðhalda og auka við þekkingu sína og færni. Gert er ráð fyrir að allar stofnanir og/eða starfseiningar setji fram símenntunaráætlun fyrir starfsmenn sína árlega til að tryggja eðlilega starfsþróun og símenntun starfsmanna. Heimilt er forstöðumanni að meta símenntun sem sótt er með stuðningi vísindasjóðs og/eða starfsmenntunarsjóðs sem hluta af þátttöku í símenntunaráætlun stofnunar/starfseiningar.

Árlega skal þátttaka starfsmanna í símenntunaráætlun næstliðins árs metin. Þeir starfsmenn sem tekið hafa fullnægjandi þátt í áætluninni fá persónuálag skv. gr. 10.2.2, enda hafi vinnuveitandi gert þeim kleift að taka þátt í áætluninni.

- 10.1.4 Starfsþróunarsamtal

Starfsmaður á rétt á starfsþróunarsamtali einu sinni á ári. Starfsmaður getur óskað eftir starfsþróunarsamtali og skal það veitt svo fljótt sem auðið er.

Í starfsþróunarsamtali er farið yfir starfslýsingu, frammistöðu, markmið og hugsanlegar breytingar á störfum. Þá skulu einnig ræddar þarfir og óskir starfsmanns til þjálfunar og símenntunar og hvernig starfstengt nám geti nýst viðkomandi starfsmanni og vinnustaðnum.

10.2 PERSÓNUÁLAG

- 10.2.1 Starfsþróunarnámskeið

Starfsmenn sem ljúka starfstengdu námi og/eða námskeiðum sem eru sérsniðin að þörfum sveitarfélaga og kennd eru af fræðsluaðilum sem hlotið hafa viðurkenningu samkvæmt lögum um framhaldsfræðslu nr. 27/2010 eða lögum um framhaldsskóla nr. 92/2008, geta að hámarki fengið 2% persónuálag fyrir námið samkvæmt nánari reglum Starfsþróunarnefndar aðila. Skilyrt er að námið tengist starfi viðkomandi starfsmanns.

<https://www.samband.is/verkefningin/kjara-og-starfsmannamal/starfsthrouarnefnd/>

Hækkun samkvæmt grein þessari skal taka gildi næstu mánaðamót eftir að starfsmaður leggur fram fullnægjandi gögn um námslok.

Starfsþróunarnefnd hefur m.a. það hlutverk að:

- vera sameiginlegur vettvangur samningsaðila til eflingar tækifæra starfsmanna sveitarfélaga til framhaldsfræðslu.
- vinna að nánari útfærslu á 10. kafla kjarasamninga aðila þannig að hann taki til fjölbreytts skilgreinds starfstengds náms og námskeiða á vegum fræðsluaðila, sem hafa hlotið viðurkenningu samkvæmt lögum um framhaldsfræðslu nr. 27/2010 eða lögum um framhaldsskóla nr. 92/2008.
- stuðla að þróun og framboði námskeiða sem sérsniðnar eru að þörfum sveitarfélaga.
- taka þátt í og fylgjast með þróun raunfærnimats sem aðilar að Fræðslumiðstöð atvinnulífsins og í samstarfi við Fræðslusetrið Starfsmennt.
- fylgjast með þróun vinnu við flokkun náms/ starfa á hæfnisprep samkvæmt námskrá á öllum skólastigum.

10.2.2 Símenntun og starfsreynsla

Með vísan til greinar 10.1.3 skulu starfsmenn fá persónuálag vegna árlegrar þátttöku í símenntunaráætlun sem hér segir:

- 2% eftir 1 árs starf hjá sveitarfélögum og/eða öðrum sambærilegum störfum.
- Samtals 4% eftir 5 ára starf hjá sveitarfélögum og/eða öðrum sambærilegum störfum.
- Samtals 6% eftir 9 ára starf hjá sveitarfélögum og/eða öðrum sambærilegum störfum.
- Samtals 8% eftir 15 ára starf hjá sveitarfélögum og/eða í öðrum sambærilegum störfum.

Við mat á starfstíma hjá öðrum vinnuveitendum til persónuálags getur sveitarfélag krafist starfsmann um gögn sem staðfesta þann starfstíma (vinnuveitendavottorð). Hækkun vegna starfstíma kemur til framkvæmda næstu mánaðarmót eftir að fullnægjandi gögn hafa borist vinnuveitanda.

Telst hálfur mánuður og stærri brot úr mánuði sem heill mánuður. Öðrum dögum skal sleppt.

10.2.3 Menntun á framhaldsskólastigi

Þeir starfsmenn sem hafa lokið starfstengdu námi á framhaldsskólastigi eða stúdentsprófi fá persónuálag sem nemur 2% fyrir hverjar 100 fein. Skilyrt er að námið tengist starfi viðkomandi starfsmanns.

Framangreint gildir ekki ef gerð er krafa um tiltekna framhaldskólamenntun í starfið og tekið hefur verið tillit til við röðun í starfsmati.

Stúdentspróf er jafngilt til mats í hvaða starf sem er.

Hækkun samkvæmt grein þessari getur mest orðið 4% og skal taka gildi næstu mánaðarmót eftir að starfsmaður leggur fram fullnægjandi gögn um námslok. Einingar eru aldrei tvítaldar.

Þeir sem þegar njóta persónuálags á grundvelli eldri ákvæða kjarasamningsins halda því meðan þeir starfa hjá viðkomandi sveitarfélagi.

Almenn námskrá framhaldsskóla kveður á um að stúdentspróf skuli vera á bilinu 200 til 240 fein og er á þriðja hæfniprepi.

10.2.4 Meistarabréf

Starfsmenn sem hafa meistarabréf í löggildri iðngrein fá 2% persónuálag fyrir hverjar 100 fein sem tengist starfi viðkomandi. Framangreint gildir ekki þar sem gerð er krafa um tiltekna framhaldsmenntun í starf sem tekið hefur verið tillit til við röðun þess í starfsmati.

Hækkun samkvæmt grein þessari getur mest orðið 4% og skal taka gildi næstu mánaðamót eftir að starfsmaður leggur fram fullnægjandi gögn um námslok. Einingar eru aldrei tvítaldar.

Þeir sem þegar njóta persónuálags á grundvelli eldri ákvæða kjarasamningsins halda því meðan þeir starfa hjá viðkomandi sveitarfélagi.

10.2.5 Grunnpróf á háskólastigi. Ekki er gerð krafa um háskólamenntun í starfið.

Hafi starfsmaður, sem sinnir starfi þar sem ekki er gerð krafa um háskólamenntun, lokið háskólaprófi allt að 180 ECTS, er heimilt að meta nám hans til 2% persónuálags fyrir hverjar 30 ECTS einingar.

Sé þessi heimild nýtt ávinnur starfsmaðurinn sér ekki persónuálag samkvæmt gr. 10.2.1, 10.2.3 og 10.2.4.

Hækkun samkvæmt grein þessari getur mest orðið 12% og skal taka gildi næstu mánaðamót eftir að starfsmaður leggur fram fullnægjandi gögn um námslok. Einingar eru aldrei tvítaldar.

Tilgangur samningsaðila með greininni er að auka hvata til að meta háskólamenntun starfsmanna sem sinna störfum sem ekki krefjast háskólamenntunar. Mælt er með því að heimildin sé nýtt þegar hún er starfsmanni hagstæðari.

10.2.6 Lokapróf á háskólastigi. Gerð er krafa um háskólamenntun í starfi.

Starfsmaður sem er í starfi þar sem krafist er háskólamenntunar ávinnur sér ekki persónuálag samkvæmt gr. 10.2.1, 10.2.3, 10.2.4 og 10.2.5, enda tekið tillit til menntunar hans við röðun starfsins í starfsmati.

Almennur starfsmaður eða leiðbeinandi sem lokið hefur 90 ECTS eininga námi til B.Ed. gráðu í leikskólafræðum skal fá 4% hækkun á persónuálagi. Þegar B.Ed. gráðu er náð falla persónuálagsstigin niður.

10.2.7 Viðbótarmenntun á háskólastigi. Gerð er krafa um háskólamenntun í starfi.

Ljúki starfsmaður formlegri prófgráðu á háskólastigi umfram grunnpróf (180 ECTS) hækkar persónuálag hans um 2% fyrir hverjar 30 ECTS einingar.

Hækkun skv. þessari grein á þó einungis við þegar námið er ekki metið í starfsmati eða leiðir til þess að starfsmaður flyst í annað starf.

Hækkun samkvæmt grein þessari getur mest orðið 16% og skal taka gildi næstu mánaðamót eftir að starfsmaður leggur fram fullnægjandi gögn um námið. Einingar eru aldrei tvítaldar.

10.3 LAUNAÐ NÁMSLEYFI

- 10.3.1 Heimilt er að veita starfsmanni, sem starfað hefur skv. þessum samningi samfelld í 3 ár, launað leyfi í samtals þrjú mánuði til þess að stunda viðurkennt nám sem veitir ákveðin starfsréttindi.

Sveitarfélög geta sett nánari reglur um veitingu launaðra námsleyfa sem samræmast símenntunaráætlunum þeirra.

Laun í námsleyfi miðist við föst laun, vaktaálag og meðaltal starfshlutfalls síðustu 3 ár samkvæmt ráðningarsamningi viðkomandi starfsmanns.

10.4 LÖGBUNDIN STARFSRÉTTINDI

- 10.4.1 Próf sem lögum samkvæmt veita starfsmönnum sömu starfsréttindi eru jafngild án tillits til þess á hvaða tíma þau hafa verið tekin.

11 ÝMIS ATRIÐI

11.1 RÉTTINDI OG SKYLDUR

11.1.1 Um gildissvið

Um starfsmenn sveitarfélaga gilda neðanskráðar reglur um réttindi og skyldur þeirra, þó þannig að um þá starfsmenn sem ráðnir voru fyrir 1. mars 1997 gilda að auki eftirfarandi ákvæði um áunnin réttindi:

„Nú er staða lögð niður, og skal þá starfsmaður jafnan fá föst laun, er starfanum fylgdu, greidd í 6 mánuði frá því að hann lét af starfi, ef hann hefur verið í þjónustu sveitafélagsins skemur en 15 ár, en í 12 mánuði, eigi hann að baki lengri þjónustualdur, enda hafi hann þá ekki hafnað annarri sambærilegri stöðu á vegum sveitafélagsins. Ef sama staða er aftur stofnuð innan 5 ára, á starfsmaður að öðru jöfnu rétt til hennar.

Nú hefur maður verið leystur frá starfi vegna þeirra orsaka, sem um getur í grein þessari, eða annarra atvika, sem honum verður ekki sök á gefin, og skal hann þá í 5 næstu ár að öðru jöfnu sitja fyrir um starf í þjónustu sveitarfélagsins er losna kann, ef hann sækir um það. Starfsaldur hans áður og eftir skal þá saman lagður og veitir þá sömu réttindi sem óslitin þjónusta.

Nú tekur maður, er launagreiðslna nýtur samkvæmt 1. mgr. við starfi í þjónustu sveitarfélagsins, áður en liðinn er 6 eða 12 mánaða tíminn og skulu þá launagreiðslur samkvæmt þessari grein falla niður, ef laun þau er nýja starfinu fylgja, eru jöfn eða hærri en þau er hann naut í fyrri stöðunni. Ef launin í nýju stöðunni eru lægri, skal greiða starfsmanni launamismuninn til loka 6 eða 12 mánaða tímabilsins.“

Þeir starfsmenn sem ráðnir voru fyrir 1. mars 1997 halda áunnum réttindum. Í þeim sveitarfélögum þar sem gilt hafa sérstakar reglur um réttindi og skyldur, þá verði öll ákvæði sem ganga lengra en í lögum nr. 38/1954 sett í sérstaka viðauka í viðkomandi kjarasamningum.

Aðilar samningsins eru sammála um þá skoðun að biðlaunaréttur eigi ekki að stofnast þegar opinber starfsmaður flyst á milli opinberra vinnuveitenda að því gefnu að ekki verði breyting á réttindum og ráðningarkjörum í grundvallaratriðum. Sama eigi við þótt starfsmenn sveitarfélags flytjist t.d. til byggðasamlags. Áherslan liggja á því að ráðningarkjörin haldist óbreytt í grundvallaratriðum.

11.1.2 Um auglýsingu starfa.

11.1.2.1 Að jafnaði skulu laus störf auglýst en heimilt er að gera undantekningar t.d. þegar um er að ræða tímabundnar ráðningar eða tilfærslu í starfi.

Bent skal á að í samþykktum sveitarfélaga kunna að vera ítarlegri ákvæði um auglýsingar á lausum störfum.

Skipulagsbreytingar leiða ekki sjálfkrafa til þess að segja þurfi fólki upp störfum og auglýsa störf laus til umsóknar skv. breyttu skipulagi. Skoða þarf hvort og þá hversu miklar breytingar verða á starfi, hæfisskilyrðum og aðstæðum að öðru leyti. Því eiga reglur um auglýsingaskyldu ekki alltaf við þegar um skipulagsbreytingar er að ræða.

11.1.3 Ráðningarsamningur og uppsagnarfrestur

11.1.3.1 Ætíð skal gera skriflegan ráðningarsamning við starfsmann, sbr. samning aðila um ráðningarsamninga og Evróputilskipun. Brjótí atvinnurekandi gegn ákvæðum þessarar greinar getur það varðað hann skaðabótum samkvæmt almennum reglum skaðabótaréttar.

Breytingar á ráðningarkjörum umfram það sem leiðir af lögum eða kjarasamningum skal staðfesta skriflega eigi síðar en mánuði eftir að breytingarnar taka gildi.

Við ráðningu skal vinnuveitandi gefa starfsmanni leiðbeiningar um að leggja fram öll nauðsynleg gögn sem hafa kjaralega þýðingu s.s. námsgögn og starfsaldursvottorð fyrir launasetningu starfsmanns og tryggja að þau berist til viðkomandi launadeildar.

Starfsmaður skal eiga rétt til að fá afhent öll gögn eða afrit af gögnum sem hann hefur afhent vinnuveitanda og varða hann sjálfan s.s. námsgögnum, starfsaldursvottorðum o.fl.

11.1.3.2 Starfsmann skal ráða á mánaðarlaun/starfshlutfall ef reglubundin vinnuskylda starfsmanns er 20% á mánuði eða meiri. Sé reglubundin vinnuskylda minni og þegar um er að ræða óregluleg vinnuskil er heimilt að ráð hann í tímavinnu. Jafnframt er heimilt að ráða í tímavinnu, óháð vinnuskyldu, skv. grein 1.4.2.

11.1.3.3 Gagnkvæmur uppsagnarfrestur er þrjú mánuðir, sjá þó grein 11.1.6. Á fyrstu þremur mánuðum, sem er reynslutími er hann þó einn mánuður. Í undantekningartilvikum getur vinnuveitandi í samráði við viðkomandi stéttarfélag þó ákveðið að reynslutími skuli vera fimm mánuðir enda byggji það á málefnalegum sjónarmiðum.

Sé tímabundin ráðning starfsmanns framlengd í sama starfi telst reynslutími hans liðinn.

Sé starfsmanni sagt upp eftir a.m.k. 10 ára samfelld starf hjá sama sveitarfélagi er uppsagnarfrestur 4 mánuðir ef starfsmaður er orðinn 55 ára, 5 mánuðir ef hann er orðinn 60 ára og 6 mánuðir ef hann er orðinn 63 ára. Starfsmaður getur hins vegar sagt upp starfi sínu með þriggja mánaða fyrirvara. Allar uppsagnir skulu vera skriflegar og miðast við mánaðarmót, sjá þó 11.1.3.4.

11.1.3.4 Gagnkvæmur uppsagnarfrestur tímavinnumanna á fyrstu þremur mánuðum starfstímans skal vera ein vika miðað við vikuskipti. Vikuskipti miðast við föstudag. Eftir 3ja mánaða samfelld starf skal gagnkvæmur uppsagnarfrestur vera einn mánuður og miðast við mánaðarmót.

11.1.3.5 Heimilt er að ráða starfsmann tímabundið og er unnt að taka fram í ráðningarsamningi að segja megi slíkum samningi upp af hálfu annars hvors aðila áður en ráðning fellur sjálfkrafa úr gildi við lok samningstíma. Sé samið um slíkt í ráðningarsamningi þá fer um reynslutíma og uppsagnarfrest samkvæmt gr. 11.1.3.3. Óheimilt er að framlengja eða endurnýja tímabundinn ráðningarsamning þannig að hann vari samfelld lengur en í tvö ár nema annað sé tekið fram í lögum. Þó er heimilt að endurnýja tímabundinn ráðningarsamning stjórnanda, sem gerður hefur verið til fjögurra ára eða lengri tíma, í jafnlangan tíma hverju sinni. Vinnuveitandi skal þó ávallt leitast við að ráða starfsmann ótímabundið.

11.1.3.6 Starfslýsingar

Starfslýsingar skulu vera til fyrir öll störf og skal starfslýsing vera aðgengileg þeim starfsmanni sem sinnir viðkomandi starfi.

Í starfslýsingu koma m.a. fram starfsheiti, hver er næsti yfirmaður, meginhlutverk, ábyrgðarsvið og helstu verkefni sem starfinu fylgja. Þá geta einnig komið fram í starfslýsingu menntunar- og hæfniskröfur sem gerðar eru til starfsmanns. Í starfslýsingu geta að auki verið lýsing á verkfærum og/eða tækjabúnaði sem starfsmanni er nauðsynlegur til að sinna starfinu. Starfslýsing er ekki tæmandi upptalning á verkefnum starfsmanns.

11.1.4 Breytingar á störfum

11.1.4.1 Skylt er starfsmanni að hlíta breytingum á störfum sínum og verksviði frá því hann tók við starfi. Umtalsverðar breytingar ber að tilkynna með sama fyrirvara og ef um uppsögn væri að ræða. Í slíkum tilvikum ber starfsmanni að tilkynna vinnuveitanda innan mánaðar hvort hann uni breytingunum eða muni láta af störfum, eftir þann tíma sem uppsagnarfrestur kveður á um, frá því að honum var tilkynnt um breytinguna með formlegum hætti.

Ef breytingarnar hafa í för með sér skert launakjör eða réttindi skal hann halda óbreyttum launakjörum og réttindum jafn langan tíma og réttur hans til uppsagnarfrests er samkvæmt samningi þessum.

11.1.5 Ákvörðun vinnutíma. Yfirvinnuskylda:

11.1.5.1 Vinnuveitandi ákveður vinnutíma þeirra starfsmanna sem starfa hjá honum að því marki sem lög og kjarasamningar leyfa.

Skyld er starfsmönnum að vinna yfirvinnu sem vinnuveitandi telur nauðsynlega. Þó er engum starfsmanni, nema þeim er gegnir öryggisþjónustu, skylt að vinna meiri yfirvinnu í viku hverri en nemur fimmtungi af lögmæltum vikulegum vinnutíma.

11.1.6 Uppsögn, frávikning og áminning.

11.1.6.1 Óheimilt er að segja starfsmanni upp án málefnalegra ástæðna. Uppsögn skal vera skrifleg og miðast við mánaðarmót. Óski starfsmaður þess skal veita honum skriflegan rökstuðning.

Starfsmanni skal víkja úr starfi fyrirvaralaust ef hann hefur verið sviptur með fullnaðardómi rétti til að gegna því starfi. Nú hefur starfsmaður verið sviptur þeim rétti með dómi í héraði og skal þá vinnuveitandi ákveða hvort það ákvæði dómsins skuli þegar koma til framkvæmdar eða fresta því þar til ráðið verður hvort honum skuli skjóta til æðra dóms eða þar til úrlausn æðra dóms er fengin, enda hafi dómurinn ekki að geyma ákvæði um þetta atriði.

Starfsmanni skal og víkja úr starfi fyrirvaralaust ef hann hefur játað að hafa gerst sekur um refsiverða háttsemi, sem ætla má að hefði í för með sér sviptingu réttinda skv. 68. gr. almennra hegningarlaga.

Starfsmanni skal víkja úr starfi fyrirvaralaust verði hann uppvís að grófu broti í starfi enda valdi viðvera hans á vinnustað áframhaldandi skaða fyrir starfseminu, aðra starfsmenn eða viðskiptavini. Fulltrúa stéttarfélags starfsmanns skal veittur kostur á að kynna sér slík mál áður en ákvörðun er tekin.

Við þær aðstæður þegar frávikning úr starfi er til skoðunar þarf að gæta að andmælarétti starfsmanns áður en endanleg ákvörðun er tekin. Á meðan á slíkri málsmeðferð stendur er heimilt að afþakka vinnuframlag starfsmanns en starfsmaður heldur þó launum sínum.

11.1.6.2 Ef starfsmaður hefur sýnt í starfi sínu óstundvísi eða aðra vanrækslu, óhlýðni við löglegt boð eða bann yfirmanns síns, vankunnáttu eða óvandvirkni í starfi, hefur ekki náð fullnægjandi árangri í starfi, hefur verið ölvæður að starfi eða framkoma hans eða afhafnir í því þykja að öðru leyti ósæmilegar, óhæfilegar eða ósamrýmanlegar starfinu skal vinnuveitandi veita honum skriflega áminningu.

Vinnuveitandi skal gefa starfsmanni kost á að tjá sig um meintar ávirðingar áður en ákvörðun um áminningu er tekin. Starfsmaður á rétt á því að tjá sig um tilefni áminningar í viðurvist trúnaðarmanns. Vinnuveitandi skal kynna honum þann rétt.

Áminning skal vera skrifleg. Í áminningu skal tilgreina tilefni hennar og þá afleiðingu að bæti starfsmaður ekki ráð sitt verði honum sagt upp. Ber að veita starfsmanni tíma og tækifæri til þess að bæta ráð sitt áður en gripið er til uppsagnar.

Ekki er skylt að veita starfsmanni áminningu og kost á að tjá sig um ástæður uppsagnar áður en hún tekur gildi, ef tilefni uppsagnar er ekki rakið til starfsmannsins sjálfs, s.s. vegna hagræðingar í rekstri stofnunar eða fyrirtækis. Ekki er þó skylt að veita áminningu ef uppsögn má rekja til ástæðna sem raktar eru í 3.-5. mgr. gr. 11.1.6.1.

Vinnuveitandi skal upplýsa starfsmann um rétt hans til að leita aðstoðar trúnaðarmanns og/eða stéttarfélags í tengslum við meðferð mála samkvæmt þessari grein.

11.1.7 Starfslok

11.1.7.1 Starfsmaður lætur af starfi sínu næstu mánaðamót eftir að hann nær 70 ára aldri án sérstakrar uppsagnar.

Rétt er að senda viðkomandi starfsmanni skriflega tilkynningu um starfslok vegna aldurs með sex mánaða fyrirvara. Mikilvægt er að upplýsa starfsmann um heimild til að sækja um framlengingu ráðningar sbr. gr. 11.1.7.2.

11.1.7.2 Heimilt er vinnuveitanda að framlengja ráðningu eða endurráða starfsmann, sem hefur náð 70 ára aldri og látið hefur af föstu starfi samkvæmt gr. 11.1.7.1, í annað eða sama starf óski starfsmaður þess.

Starfsmaður skal sækja um það skriflega til vinnuveitanda með a.m.k. 3ja mánaða fyrirvara og skal hafa borist svar innan mánaðar frá umsókn.

Sé unnt að verða við ósk starfsmanns skal ráðning gilda í allt að tvö ár til fyrstu mánaðarmóta eftir að 72 ára aldri er náð, nema annar hvor aðili segi ráðningunni upp með þriggja mánaða fyrirvara.

11.1.8 Réttarstaða starfsmanna í fæðingarorlofi

11.1.8.1 Um uppsöfnun og vernd réttinda í fæðingarorlofi fer skv. 14. gr. laga um fæðingar- og foreldraorlof nr. 95/2000, þó með þeirri viðbót sem talin er upp hér á eftir.

11.1.8.2 Starfsmaður sem hefur töku fæðingarorlofs telst skv. framangreindu vera leystur undan vinnuskyldu á meðan á fæðingarorlofi hans stendur, sbr. 29. gr. framangreindra laga.

Starfsmaður sem er í a.m.k. 20% starfi og starfað hefur í samfelld sex mánuði fyrir fæðingu barns síns hjá hlutaðeigandi launagreiðenda nýtur í fæðingarorlofi réttinda til greiðslu sumarorlofs, persónu- og orlofsuppbótar.

Starfsmaður er áfram í þeim lífeyrissjóði(um) sem hann hefur tilheyrt sem starfsmaður launagreiðanda, en launagreiðandi ber ábyrgð á réttindaávinnslu starfsmanns í b-deild Lífeyrissjóðs starfsmanna ríkisins og í sambærilegum lífeyrissjóðum sveitarfélaga.

Starfsmaður sem nýtur fyrirframgreiðslu launa skal eiga rétt til fyrirframgreiðslu frá launagreiðanda þann mánuð sem hann hefur töku fæðingarorlofs og fellur sá réttur niður þann mánuð sem hann kemur til baka úr fæðingarorlofi.

11.2 SAMSTARFSNEFND

11.2.1. Hlutverk samstarfsnefndar

Samstarfsnefnd er formlegur vettvangur samskipta samningsaðila á gildistíma kjarasamnings. Nefndin hefur það hlutverk að fjalla um framkvæmd og túlkun kjarasamnings, úrskurða í ágreiningsmálum og vinna úr bókunum með kjarasamningi milli kjaraviðræðna.

Starf samstarfsnefndar liggur að jafnaði niðri meðan kjaraviðræður standa yfir.

11.2.2 Skipan samstarfsnefnda

Samningsaðilar hvor um sig skipa þrjá fulltrúa í samstarfsnefnd og þrjá til vara. Aðilar tilkynni gagnaðila formlega um skipan fulltrúa í nefndinni.

11.2.3 Ákvarðanir og úrskurðir samstarfsnefnda

Samstarfsnefnd skal að jafnaði svara erindum innan fimm vikna frá því að þau voru fyrst borin formlega fram á fundi nefndarinnar.

Verði samstarfsnefnd sammála um niðurstöðu gildir hún frá og með næstu mánaðamótum eftir að erindið var fyrst kynnt gagnaðila með sannanlegum hætti, nema annað sé sérstaklega ákveðið.

11.2.4 Framlagning erinda og málsmeðferð

Erindum sem vísað er til úrskurðar samstarfsnefndar ber að fylgja greinargerð, ásamt tilheyrandi fylgiskjölum, þar sem ágreiningsefni eru skilgreind og sjónarmið hlutaðeigandi aðila eru rakin. Áðurnefnd gögn skulu berast samstarfsnefnd a.m.k. þrem dögum fyrir boðaðan samstarfsnefndarfund.

11.2.5 Samráðsnefnd bæjarstarfsmannafélaga innan BSRB (BSRB-sveit) og Sambands íslenskra sveitarfélaga skal skipuð fimm fulltrúum frá Sambandi íslenskra sveitarfélaga og fimm fulltrúum frá BSRB-sveit. Samráðsnefndin er formlegur vettvangur samskipta samningsaðila á gildistíma kjarasamninga. Nefndin hefur það hlutverk að fjalla um framkvæmd og túlkun kjarasamnings, úrskurða í ágreiningsmálum og vinna úr bókunum með kjarasamningi milli kjaraviðræðna.

Samstarfsnefndir aðila geta vísað erindum til meðferðar og/eða úrskurðar samráðsnefndar. Erindum skal fylgja greinargerð, ásamt tilheyrandi fylgiskjölum, þar sem ágreiningsefni eru skilgreind og sjónarmið hlutaðeigandi aðila rakin. Áðurnefnd gögn skulu berast samráðsnefnd a.m.k. þrem dögum fyrir boðaðan samráðsnefndarfund.

11.2.6 Aðilar eru sammála um að launagreiðandi greiði 0,04% af heildarlaunum félagsmanna til FOSS til þess að auðvelda samstarf félagsins við Samband íslenskra sveitarfélaga í samstarfsnefnd vegna framkvæmdar á samningi þessum.

11.3 TÆKNIFRJÓVGUN

- 11.3.1 Þeim starfsmönnum sem eru fjarverandi vegna tæknifrjóvgunar verði greidd dagvinnulaun og eftir atvikum vaktaálag skv. reglubundinni vaktaskrá (eins og vegna veikinda barns) í allt að 15 vinnudaga ef nauðsyn krefur. Starfsmaður skili vottorði frá viðkomandi lækni sem framkvæmir tæknifrjóvgunina eða þeim lækni sem sendir starfsmanninn í þessa aðgerð, en þá verður það að koma fram á vottorðinu að um slíka ákvörðun sé að ræða.

11.4 FRÁFALL

- 11.4.1 Við andlát nákomins ættingja/aðstandanda skal starfsmaður ef nauðsyn krefur eiga rétt á allt að hálfmánaðar fríi á mánaðarlaunum skv. gr. 1.1.1 í kjarasamningi auk fastra greiðslna svo sem fyrir yfirvinnu, vakta-, gæsluvakta- og óþægindaálag og greiðslu fyrir eyður í vinnutíma enda sé um að ræða fyrirfram ákveðinn vinnutíma samkvæmt reglubundnum vöktum eða reglubundinni vinnu starfsmanns.

12 RÉTTUR STARFSMANNA VEGNA VEIKINDA EÐA SLYSA

12.1 TILKYNNINGAR, VOTTORÐ OG ÚTLAGÐUR KOSTNAÐUR

- 12.1.1 Ef starfsmaður verður óvinnufær vegna veikinda eða slyss, skal hann þegar tilkynna það yfirmanni sínum sem ákveður hvort læknisvottorðs skuli krafist og hvort það skuli vera frá trúnaðarlækni hlutaðeigandi stofnunar. Krefjast má læknisvottorðs af starfsmanni vegna óvinnufærni hvenær sem forstöðumanni/ yfirmanni stofnunar þykir þörf á.
- 12.1.2 Ef starfsmaður kemur ekki til starfa vegna veikinda eða slyss í meira en 5 vinnudaga samfleytt, skal hann sanna óvinnufærni sína með læknisvottorði. Ef um er að ræða endurteknar fjarvistir starfsmanns, skal hann sanna óvinnufærni sína með læknisvottorði eftir nánari ákvörðun forstöðumanns/ yfirmanns.
- 12.1.3 Ef starfsmaður er óvinnufær vegna veikinda eða slyss um langan tíma, skal hann endurnýja læknisvottorð sitt eftir nánari ákvörðun forstöðumanns/ yfirmanns en þó ekki sjaldnar en mánaðarlega. Frá þessu má þó veita undanþágu eftir tillögu trúnaðarlæknis ef hann telur auðsætt að um lengri veikindafjarvist verði að ræða.
- 12.1.4 Skyld er starfsmanni sem er óvinnufær vegna veikinda eða slyss að gangast undir hverja þá venjulega og viðurkennda læknisrannsókn sem trúnaðarlæknir kann að telja nauðsynlega til þess að skorið verði úr því hvort forföll séu lögmæt, enda sé kostnaður vegna viðtals við lækni og nauðsynlegra læknisrannsókna greidd af vinnuveitanda.
- 12.1.5 Endurgreiða skal starfsmanni gjald vegna læknisvottorða sem krafist er skv. gr. 12.1.1 - 12.1.4 Sama gildir um viðtal hjá lækni vegna öflunar vottorðs.
- 12.1.6 Vinnuveitandi endurgreiði starfsmanni þau útgjöld sem starfsmaður hefur orðið fyrir af völdum slyss á vinnustað og slysatryggingar almannatrygginga bæta ekki skv. 10. gr. laga nr. 45/2015 um slysatryggingar almannatrygginga.
- Sama gildir um þau útgjöld starfsmanns vegna atvika sem hann hefur orðið fyrir vegna atvika sem reglugerð nr. 1009/2015 um aðgerðir gegn einelti, kynferðislegri áreitni, kynbundinni áreitni og ofbeldi á vinnustöðum gildir um og lög nr. 46/1980 ná til.

12.2 RÉTTUR TIL LAUNA VEGNA VEIKINDA OG SLYSA

- 12.2.1 Starfsmaður sem ráðinn er til starfa á mánaðarlaunum skv. gr. 1.1.1 í kjarasamningi í a.m.k. 2 mánuði, skal halda launum skv. gr. 12.2.6 - 12.2.7 svo lengi sem veikindadagar hans, taldir í almanaksdögum, verða ekki fleiri á hverjum 12 mánuðum en hér segir:

Starfstími	Fjöldi daga
0- 3 mánuði í starfi	14 dagar
Næstu 3 mánuði í starfi	35 dagar
Eftir 6 mánuði í starfi	119 dagar
Eftir 1 ár í starfi	133 dagar
Eftir 7 ár í starfi	175 dagar

Við framantallinn rétt bætist auk þess réttur til mánaðarlauna skv. gr. 1.1.1 í kjarasamningi í 13 vikur eða 91 dag ef óvinnufærni stafar af vinnuslysi eða atvinnusjúkdómi. Við þessi laun bætast ekki greiðslur skv. gr. 12.2.6 - 12.2.7.

Starfstími	Fjöldi daga
Eftir 12 ár í starfi	273 dagar
Eftir 18 ár í starfi	360 dagar

Laun greiðast þó ekki lengur en ráðningu er ætlað að standa nema þegar um vinnuslys er að ræða þá heldur starfsmaður greiðslum þar til hann telst vinnufær eða hann tæmir rétt sinn til launa hvort sem fyrr næst.

- 12.2.2 Starfsmaður sem ráðinn er í tímavinnu, sbr. þó gr. 12.2.3, eða er ráðinn skemur en 2 mánuði, skal halda launum skv. gr. 12.2.6 - 12.2.7 svo lengi sem veikindadagar hans, taldir í almanaksdögum, verða ekki fleiri á hverjum 12 mánuðum en hér segir:

Starfstími	Fjöldi daga
Á 1. mánuði í starfi	2 dagar
Á 2. mánuði í starfi	4 dagar
Á 3. mánuði í starfi	6 dagar
Eftir 3 mánuði í starfi	14 dagar
Eftir 6 mánuði í starfi	30 dagar

Við framantalinn rétt bætist auk þess réttur til dagvinnulauna í 13 vikur eða 91 dag ef óvinnufærni stafar af vinnuslysi eða atvinnusjúkdómi. Við þessi laun bætast ekki greiðslur skv. gr. 12.2.6-12.2.7.

Laun greiðast þó ekki lengur en ráðningu er ætlað að standa nema þegar um vinnuslys er að ræða þá heldur starfsmaður greiðslum þar til hann telst vinnufær eða hann tæmir rétt sinn til launa hvort sem fyrr næst.

- 12.2.3 Réttur eftirlaunaþega í tímavinnu, eða annars konar vinnu, til launa vegna óvinnufærni af völdum veikinda eða slysa skal vera 1 mánuður á hverjum 12 mánuðum. Laun í veikindum skal miða við meðaltal dagvinnulauna síðustu 3 mánuði fyrir veikindi.

Laun greiðast þó ekki lengur en ráðningu er ætlað að standa.

- 12.2.4 Starfsmaður sem skilar vinnuskyldu sinni óreglubundið eða með öðrum hætti en dagvinnumaður í reglubundinni vinnu, skal teljast hafa verið fjarverandi í eina viku þegar hann hefur verið óvinnufær vegna veikinda eða slysa sem nemur vikulegri vinnuskyldu hans og hlutfallslega þegar um styttri eða lengri fjarvist vegna óvinnufærni er að ræða.

- 12.2.5 Við mat á ávinnsurétti starfsmanns skv. gr. 12.2.1 skal auk þjónustualdurs hjá viðkomandi launagreiðanda einnig telja þjónustualdur hjá stofnunum ríkis, sveitarfélögum og sjálfseignarstofnunum sem kostaðar eru að meirihluta með almannafé.

Á fyrstu 3 mánuðum samfelldrar ráðningar skal þó fyrri þjónustualdur samkvæmt þessari grein ekki metinn nema að viðkomandi starfsmaður hafi samfelldan þjónustualdur hjá framangreindum launagreiðendum í 12 mánuði eða meira.

- 12.2.6 Í fyrstu viku veikinda- og slysaforfalla eða þann tíma sem svarar til einnar viku vinnuskyldu starfsmanns greiðast auk mánaðarlauna skv. gr. 1.1.1 í kjarasamningi, fastar greiðslur svo sem fyrir yfirvinnu, vakta-, gæsluvakta- og óþægindaálag og greiðslur fyrir eyður í vinnutíma enda sé um að ræða fyrirfram ákveðinn vinnutíma samkvæmt reglubundnum vöktum eða reglubundinni vinnu starfsmanns sem staðið hefur í 12 almanaksmánuði eða lengur eða er ætlað að standa a.m.k. svo lengi.

Í langtímoveikindum vaktavinnustarfsmanns (eftir fyrstu viku veikinda) á vinnustað sem ekki hefur fastar vaktarúllur allt árið heldur breytilegar milli mánaða að teknu tilliti til óska starfsmanna hverju sinni, þykir rétt að hafa eftirfarandi framkvæmd á föstum greiðslum sem koma til viðbótar mánaðarlaunum: Taka meðaltal af einingafjölda fastra greiðslna sem viðkomandi hefur fengið vegna skipulagðra vinnuskylduvakta síðustu 12 mánuði (að frádregnu orlofstímabili og launalausum tímabilum) og greiða samkvæmt því. Tekið er meðaltal allrar yfirvinnu þar með talið tilfallandi yfirvinnu skv. gr. 12.2.7.

- 12.2.7 Eftir fyrstu viku veikinda- og slysaforfalla eða þann tíma sem svarar til einnar viku vinnuskyldu starfsmanns, skal hann auk launa sem greidd verða skv. gr. 12.2.6, fá greitt meðaltal þeirra yfirvinnustunda sem hann fékk greiddar síðustu 12 mánaðarleg uppgjörstímabil yfirvinnu eða síðustu 12 heilu almanaxsmánuðina. Við útreikning yfirvinnustunda samkvæmt þessari grein skal ekki telja með þær yfirvinnustundir sem greiddar hafa verið skv. gr. 12.2.6.
- Starfsmaður skóla og annarra stofnana þar sem venjuleg starfsemi liggur niðri hluta ársins, skal í stað reglu þessarar aðeins fá greidda aðra yfirvinnu en greinir í gr. 12.2.6 þá mánuði sem venjuleg starfsemi fer fram og skal yfirvinnustunda fjöldinn ákveðinn með því að finna mánaðarlegt meðaltal þeirra tilfallandi yfirvinnustunda sem hann fékk greiddar síðustu 9 heilu starfsmánuði stofnunarinnar eða samsvarandi tímalengd ef starfsmánuðir eru færri eða fleiri.
- 12.2.8 Ef starfsmaður er fjarverandi vegna orlofs á viðmiðunartímabili skv. gr. 12.2.7, skal telja að hann hafi sama meðaltal yfirvinnu orlofsdagana og hinn hluta tímabilsins.
- 12.2.9 Verði starfsmaður óvinnufær af völdum slyss á vinnustað eða á eðlilegri leið til eða frá vinnu, greiðast laun skv. gr. 12.2.7 frá upphafi fjarvistanna.
- 12.2.10 Ef starfsmaður að læknisráði og með leyfi forstöðumanns vinnur skert starf vegna slyss eða veikinda, skal miða greiðslu veikindalauna fyrir dagvinnu við það starfshlutfall sem vantar á að hann sinni fullu starfi.

12.3 STARFSHÆFNISVOTTORÐ

- 12.3.1 Starfsmaður sem verið hefur óvinnufær vegna veikinda eða slysa samfelld í 1 mánuð eða lengur, má ekki hefja starf að nýju nema lækni votti að heilsa hans leyfi. Krefjast má vottorðs trúnaðarlæknis hlutaðeigandi stofnunar.

12.4 LAUSN FRÁ STÖRFUM VEGNA ÓVINNUFÆRNI, VEIKINDA EÐA SLYSA

Lausn frá störfum vegna endurtekinnar eða langvarandi óvinnufærni vegna veikinda eða slysa

- 12.4.1 Ef starfsmaður er óvinnufær vegna veikinda eða slysa svo mánuðum skiptir á hverju ári um fimm ára tímabil og ekki er skýlaust vottað samkvæmt ákvæðum gr. 12.3.1 að hann hafi fengið heilsubót sem ætla megi varanlega, má leysa hann frá störfum vegna heilsubrests.
- 12.4.2 Þegar starfsmaður hefur verið samfelld frá vinnu vegna veikinda eða slysa launalaust í jafnlangan tíma og þann tíma er hann átti rétt á að halda launum í fjarveru sinni skv. gr. 12.2.1, má leysa hann frá störfum vegna heilsubrests.
- 12.4.3 Ekki skulu framangreind ákvæði um veikinda- og slysaforföll vera því til fyrirstöðu að starfsmaður láti af störfum er hann óskar þess ef hann er samkvæmt læknisvottorði orðinn varanlega ófær um að gegna starfi vegna vanheilsu. Krefjast má vottorðs trúnaðarlæknis hlutaðeigandi stofnunar.

12.5 LAUSNARLAUN OG LAUN TIL MAKA LÁTINS STARFSMANNNS

- 12.5.1 Þegar starfsmaður er leystur frá störfum skv. gr. 12.4.1-12.4.3, skal hann halda föstum launum skv. gr. 12.2.6 í 3 mánuði.
- 12.5.2 Sama gildir um greiðslu vegna látins starfsmanns ef hinn látni var í hjúskap, staðfestri samvist, skráðri sambúð eða sambúð sem að öðru leyti má jafna til hjúskapar í merkingu 49. gr. almannatryggingalaga nr. 100/2007.
- 12.5.3 Þegar starfsmanni er veitt lausn skv. gr. 12.4.1-12.4.3 eða hann andast, skal greiða laun hans, svo sem ella hefði verið gert, til loka lausnar- eða andlátsmánaðar áður en laun skv. gr. 12.5.1 -12.5.2 koma til álita. Þetta á þó ekki við ef launagreiðslum hefur áður lokið, t.d. vegna þess að réttur til launa í veikindum skv. gr. 12.2.1-12.2.10 var tæmdur.

12.6 SKRÁNING VEIKINDADAGA

- 12.6.1 Halda skal skrá yfir veikindadaga starfsmanns við hverja stofnun. Ef starfsmaður flyst milli starfa, skal leggja saman veikindadaga hans í báðum störfum eftir því sem við á.

Talning veikindadaga starfsmanns sem vinnur skert starf vegna slysa eða veikinda (hlutaveikinda) skal þannig framkvæmd að skilja að talningu líkt og um tvo starfsmenn væri að ræða, sem gegna hvor sínu hlutastarfinu, annar er veikur en hinn frískur. Telja skal veikindadaga hjá hinum veika að fullu en sá fríski ávinnur sér veikindarétt í samræmi við unnið starfshlutfall.

12.7 FORFÖLL AF ÓVIÐRÁÐANLEGUM ÁSTÆÐUM

- 12.7.1 Starfsmaður á rétt á leyfi frá störfum þegar um óviðráðanlegar (*force majeure*) og brýnar fjölskylduástæður er að ræða vegna sjúkdóms eða slyss sem krefjast tafarlausrar nærveru starfsmanns.
- Starfsmaður á ekki rétt á launum frá atvinnurekanda í framangreindum tilfellum, sbr. þó ákvæði gr. 11.4.1.

12.8 VEIKINDI BARNNA YNGRI EN 13 ÁRA

- 12.8.1 Foreldri, eða forsjámaður barns, á rétt á að vera frá vinnu í samtals 12 vinnudaga (96 vinnuskyldustundir miðað við fullt starf) á hverju almanaksári vegna veikinda barna sinna undir 13 ára aldri, enda verði annarri umönnun ekki við komið. Í þessum fjarvistum skal greiða starfsmanni dagvinnulaun og vaktaálag skv. reglubundinni varðskrá/vaktskrá. Réttur þessi hefur ekki áhrif á rétt starfsmanns skv. öðrum greinum.
- Nýta má að hluta eða að öllu leyti framangreindan rétt vegna barna undir 16 ára aldri í alvarlegum tilvikum sem leiða til sjúkrahúsvistar.

12.9 MÆÐRASKOÐUN

- 12.9.1 Barnshafandi konur eiga rétt til nauðsynlegra fjarvista frá vinnu vegna mæðraskoðunar, án frádráttar á föstum launum, þurfi slík skoðun að fara fram í vinnutíma.

12.10 SAMRÁÐSNEFND

- 12.10.1 Heimilt er að vísa ágreiningi um túlkun og útfærslu einstakra greina 12. kafla til samráðsnefndar þeirrar sem skipuð var á grundvelli samkomulags BHM, BSRB og KÍ annars vegar og fjármálaráðherra, f.h. ríkissjóðs, Reykjavíkurborgar og Launanefndar sveitarfélaga hins vegar um tiltekin atriði er varða réttindi starfsmanna í framangreindum samtökum, sem undirritað var 24. október 2000.

12.11 ÁKVÆÐI TIL BRÁÐABIRGÐA

- 12.11.1 Starfsmaður sem hefur, fyrir gildistöku samkomulags þessa (sjá 12.9.1), áunnið sér fleiri veikindadaga skv. áðurgildandi reglum, skal halda þeim á meðan á samfelldri ráðningu stendur en um frekari ávinnslu fer skv. samkomulagi þessu.

13 LAUNASEÐILL, FÉLAGSGJÖLD OG IÐGJALDAGREIÐSLUR

13.1 LAUNASEÐILL

- 13.1.1 Við greiðslu launa til starfsmanns á hann rétt á að fá launaseðil merktan nafni sínu og starfsheiti samkvæmt kjarasamningi. Á launaseðli skulu tilgreind föst laun starfsmanns, það tímabil sem greiðslan tekur til, launaflokk, persónuálagsstig, fjöldi yfirvinnustunda, uppsafnaður frítökuréttur og sundurliðun einstakra tekna og frádráttarliða, sem leiða til útgreiddra launafjárhæða.

Sveitarfélagi er heimilt að senda launaseðla með rafrænum hætti. Óski starfsmaður eftir því að fá seðil á pappírformi sendan heim, skal verða við því.

13.2 FÉLAGSGJÖLD

- 13.2.1 Stéttarfélagið á rétt til þess að launagreiðandi innheimti fyrir það félagsgjöld. Skal það afhenda honum lista eða gögn um þá sem gjaldskyldir eru með þeim upplýsingum sem nauðsyn krefur. Félagsgjöld skulu innheimt mánaðarlega og skilað til félaganna fyrir 10. dag sama mánaðar. Innheimtu má þó hafa með öðrum hætti en hér er ákveðið, ef um það er samkomulag. Samningsaðilar munu sameiginlega leitast við að gera og viðhalda félagsskrám starfsmannafélagsins vegna gjaldskyldu skv. framansögðu.

13.3 ORLOFSSJÓÐUR

- 13.3.1 Launagreiðandi greiðir 0,90% af heildarlaunum félaga í orlofssjóð starfsmannafélagsins.

Sjóðsgjald var 1% en frá 1. janúar 2020 er gjaldið 0,90%.

13.4 STARFSMENNTUNARSJÓÐUR

- 13.4.1 Launagreiðandi greiðir sérstakt gjald í starfsmenntunarsjóð starfsmannafélags. Gjald þetta skal nema 0,4% af heildarlaunum til félaga starfsmannafélagsins.

Gjaldið var 0,3% en eftir 1. maí 2014 er gjaldið 0,4%.

- 13.4.2 Fyrirkomulag um skipan og starfsemi starfsmenntunarsjóða er vísað til ákvörðunar í hverju sveitarfélagi/stofnun.

13.5 MANNAUÐSSJÓÐUR

- 13.5.1 Launagreiðandi greiðir sérstakt gjald í Mannauðssjóð Samflots bæjarstarfsmannafélaga. Gjald þetta skal nema 0,20% af heildarlaunum til félaga starfsmannafélagsins.

Mannauðssjóðurinn hefur eina stjórn með jafnri stjórnarpátttöku beggja samningsaðila.

Sveitarfélög, stofnanir og aðrir vinnuveitendur sem greiða í sjóðinn geta sótt um styrki vegna símenntunarverkefna fyrir starfsmenn. Samþykktir sjóðsins og aðrar upplýsingar um hann eru á vefsíðunni <http://mannaudssjodur.samflot.is/>

Sjóðsgjald var 0,30% en frá 1. janúar 2020 er gjaldið 0,20%.

13.6 VÍSINDASJÓÐUR

- 13.6.1 Launagreiðandi greiðir mánaðarlega framlag í vísindasjóð viðkomandi félags sem nemur 1,5% af dagvinnulaunum starfsmanna með háskólapróf enda sé gerð krafa um slíka menntun í viðkomandi starf. Í þeim tilfellum sem það á við er heimilt að sameina vísindasjóði félaga kjósi þau svo. Einnig er heimilt að sameina sjóði þessa hefðbundnum endurmenntunarsjóðum viðkomandi félaga. Sjóðurinn greiðir meðal annars styrki til rannsóknar- og þróunarverkefna, námskeiðsgjöld, ferða- og dvalarstyrki og styrki vegna námskeiða sem félagið stendur fyrir.
- Styrkirnir greiðast samkvæmt nánari reglum er viðkomandi sjóðsstjórn setur. Starfsmaður sem fer í námsleyfi skv. reglum sjóðsins haldi ráðningu og ráðningartengdum réttindum. Stjórn sjóðsins skal skipuð tveimur fulltrúum frá hvorum aðila.

13.7 LÍFEYRISSJÓÐUR

- 13.7.1 Aðild að lífeyrissjóði
- Starfsmenn sem heyra undir samning þennan skulu eiga aðild að Brú lífeyrissjóði sveitarfélaga eftir því sem lög og samþykktir sjóðsins segja til um. Við upphaf ráðningar eiga starfsmenn val um það hvort iðgjald þeirra fari til A eða V-deildar sjóðsins.
- 13.7.2 Lífeyrissjóðsiðgjöld
- Iðgjald starfsmanns sem aðild á að A-deild Brúar lífeyrissjóðs skal vera 4% af heildarlaunum starfsmanns og mótframlag vinnuveitanda skal vera 11,5%.
- Eigi starfsmaður rétt til jafnrar réttindaávinnslu samkvæmt samþykktum A-deildar Brúar lífeyrissjóðs og sé vinnuveitandi annar en sveitarfélag, stofnun sveitarfélags, fyrirtæki eða önnur rekstrareining sem að hálfu eða meirihluta er í eigu sveitarfélaga og rekin sem fjárhagslega sjálfstæð eining sbr. 60. gr. sveitarstjórnarlaga nr. 138/2011 skal vinnuveitandi til viðbótar greiða sérstakt iðgjald vegna lífeyrisauka. Um prósentu sérstaks iðgjalds hverju sinni fer samkvæmt samþykktum Brúar lífeyrissjóðs.
- Iðgjald starfsmanns sem aðild á að V-deild Brúar lífeyrissjóðs skal vera 4% af heildarlaunum starfsmanns og mótframlag vinnuveitanda skal vera 11,5%.
- Iðgjald starfsmanns sem aðild á að B-deild Brúar lífeyrissjóðs og mótframlag fer samkvæmt samþykktum Brúar lífeyrissjóðs eftir því sem við á.
- 13.7.3 Viðbótarframlög til lífeyrissparnaðar
- Nýti starfsmaður lögbundinn rétt sinn til lífeyrissparnaðar, greiðir vinnuveitandi mótframlag til jafns á móti séreignarlífeyrissparnaði starfsmanns, allt að 2%.

13.8 STYRKTARSJÓÐUR

- 13.8.1 Iðgjald launagreiðanda í styrktarsjóð BSRB skal nema 0,75% af heildarlaunum starfsmanna. Iðgjaldið skal greitt mánaðarlega eftir á skv. útreikningi launagreiðanda.

SAMFLOT bæjarstarfsmannafélaga á aðild að Styrktarsjóði BSRB sem var stofnaður með reglugerð 6. desember 2001. Starfsmenn/sjóðfélagar geta sótt um bætur til sjóðsins í slysa- og veikindatilvikum eftir að veikindarétti lýkur hjá vinnuveitanda. Þá geta þeir sótt um styrki vegna fyrirbyggjandi aðgerða á sviði heilsueflingar og forvarna gegn sjúkdómum og veitir fæðingarstyrki. Upplýsingar um hann er að finna á vefsíðunni:

<http://styrktarsjodur.bsrb.is/forsida/>

13.9 STARFSENDURHÆFINGARSJÓÐUR

- 13.9.1 Iðgjald launagreiðanda í VIRK starfsendurhæfingarsjóð skal nema 0,13% af heildarlaunum félagsmanna. Iðgjaldið skal greitt mánaðarlega eftir á samkvæmt útreikningi launagreiðanda.

VIRK Starfsendurhæfingarsjóður

Hlutverk VIRK-Starfsendurhæfingarsjóðs er að draga markvisst úr líkum á að launafólk hverfi af vinnumarkaði vegna langvarandi veikinda eða slysa. Áhersla er lögð á að koma snemma að málum og viðhalda vinnusambandi einstaklinga með virkni og öðrum úrræðum. Einstaklingar sem ekki geta sinnt starfi sínu sökum heilsubreysts og stefna að aukinni þátttöku á vinnumarkaði eiga rétt á þjónustu ráðgjafa VIRK-Starfsendurhæfingarsjóðs. Um er að ræða ráðgjöf og þjónustu á sviði starfsendurhæfingar sem er starfsmönnum að kostnaðarlausu og miðuð við metnar þarfir hvers og eins.

13.10 FÉLAGSMANNASJÓÐUR

- 13.10.1 Félagsmannasjóður

Launagreiðandi greiðir mánaðarlega framlag í Félagsmannasjóð sem nemur 1,24% af heildarlaunum starfsmanna.

Úthlutun úr sjóðnum skal fara fram 1. febrúar ár hvert samkvæmt stofnskrá sjóðsins.

Greinin gildir ekki um þá starfsmenn er njóta styrkja samkvæmt gr. 13.6.1.

14 GILDISTÍMI OG SAMNINGSFORSENDUR

14.1 GILDISTÍMI

- 14.1.1 Samningur þessi kemur í stað áður gildandi kjarasamnings og gildir frá 1. janúar 2020 til 31. mars 2023, en samningurinn fellur þá úr gildi án sérstakrar uppsagnar.

14.2 SAMNINGSFORSENDUR OG ATKVÆÐAGREIÐSLA

- 14.2.1 Komi til þess að samkomulag náist á almennum vinnumarkaði um breytingu á kjarasamningi þeirra, svo sem vegna hagvaxtarauka, skulu aðilar taka upp viðræður um hvort og þá með hvaða hætti slík breyting taki gildi gagnvart samningum aðila.

Verði samningum á almennum vinnumarkaði sagt upp á grundvelli forsenduákvæðis þeirra á gildistíma samnings þessa er hvorum samningsaðila heimilt að segja samningnum upp með þriggja mánaða fyrirvara miðað við mánaðarmót.

Samningsaðilar skulu bera samning þennan, ásamt bókunum og fylgiskjölum, upp til afgreiðslu fyrir 23. mars 2020. Hafi gagnaðila ekki borist tilkynning um niðurstöðu fyrir kl. 13:00 þann 23. mars 2020 skoðast samningurinn samþykktur.

Reykjavík, 8. mars 2020.

F.h. Sambands íslenskra sveitarfélaga
með fyrirvara um samþykki stjórnar:

F.h. FOSS stéttarfélags, með fyrirvara
um samþykki félagsmanna.

BÓKANIR

BÓKANIR MEÐ SAMNINGI AÐILA 2020

BÓKUN 1 [2020]

Mismunandi meðferð vegna aldurs

Aðilar eru sammála um að ákvæði kjarasamnings sem fela í sér undanþágu starfsmanna er náð hafa 50 ára aldri frá næturvöktum og/eða bakvöktum, ef þeir óska þess, feli ekki í sér brot gegn lögum nr. 86/2018, um jafna meðferð á vinnumarkaði. Hið sama á við um ákvæði um lengri uppsagnarfrest fyrir starfsmenn 55 ára og eldri sem hafa starfað í a.m.k. 10 ár samfellt hjá sömu stofnun.

Við vissar aðstæður getur mismunandi meðferð vegna aldurs verið réttlætanleg þegar færð eru fyrir henni málefnaleg rök sem helgast af lögum og markmiði, þ.m.t. stefnu í atvinnumálum eða öðrum markmiðum er varða vinnumarkað, að gættu meðalhófi.

Með kjarasamningsbundnum ákvæðum um undanþágu frá næturvöktum og bakvöktum eftir tiltekinn aldur er verið að horfa til þeirra sjónarmiða sem rannsóknir hafa sýnt fram á að það verði erfiðara fyrir starfsfólk eftir því sem það eldist að sinna næturvöktum þar sem það taki lengri tíma að jafna sig líkamlega vegna samspils milli vinnufyrirkomulags, svefnis og dægursveiflu.

Ákvæði um lengri uppsagnarfrest með hækkandi lífaldri byggja á þeim sjónarmiðum að þegar stutt er í starfslok getur starfsfólk átt erfiðara með að finna aðra vinnu við hæfi. Evrópuþingurinn hefur gefið aðildarríkjum nokkuð svigrúm til að ákveða að hvaða markmiðum skuli stefnt og hvaða aðgerðir séu heppilegar til að ná því markmiði. Samningsaðilar eru sammála um að markmiðin að baki þessum ákvæðum eru málefnaleg og ganga ekki lengra en nauðsynlegt er.

BÓKUN 2 [2020]

Endurskoðun 12. kafla

Samningsaðilar eru einhuga um að tímabært sé að taka til heildarendurskoðunar 12. kafla í kjarasamningi, sem fjallar um rétt starfsmanna vegna veikinda og slysa. Markmið slíkrar endurskoðunar verði meðal annars að stuðla að því að sem flestir geti verið virkir á vinnumarkaði. Viðverustefna sem stuðlar að snemmbæru inngripi getur komið í veg fyrir langtímaveikindi og jafnvel örorku á síðari stigum. Að sama skapi þarf að auka möguleika starfsmanna til aðlögunar á vinnustað eftir langtímaveikindi og við endurkomu á vinnustað eftir starfsendurhæfingu hjá VIRK. Þá verði ákvæði 12. kafla endurskoðuð með það að markmiði að skýra þau betur með tilliti til lagabreytinga og í ljósi framkvæmdar og túlkunar ákvæða.

Við endurskoðun veikindakaflans verði meðal annars hugað að sameiginlegri skilgreiningu á hugtökunum langtíma- og skammtímaveikindi og framkvæmd talningar veikindadaga samræmd. Þá verði grein um veikindi barna yngri en 13 ára skoðuð og metið hvort hún ætti að fjalla um veikindi nákominnna. Enn fremur verði fjallað um áhrif persónuverndarlaga og annarra laga á ákvæði 12. kafla ásamt því að ákvæði verði skýrð betur með það að markmiði að lesendur kjarasamnings fái betri yfirsýn um hvað ákvæðin fela í sér.

Með þessi markmið að leiðarljósi verður unnið að endurskoðun 12. kafla á samningstímanum. Vinna við endurskoðun 12. kafla hefst 17. ágúst 2021 og gert er ráð að henni ljúki eigi síðar en 1. maí 2022. Náist samstaða innan hópsins um breytingar á grein um veikindi barna yngri en 13 ára eru samningsaðilar ásáttir um að hún geti tekið gildi á samningstímanum, eftir nánara samkomulagi aðila þar að lútandi.

BÓKUN 3 [2020] **Mötuneyti**

Aðilar eru sammála um að fyrirkomulag mönnunar mötuneyta sé á ábyrgð rekstraraðila, en hvetja þá til að skipuleggja starfseminna í samræmi við aðstæður á hverjum stað og í góðri sátt við starfsmenn. Stéttarfélag viðkomandi starfsmanna getur óskað eftir skoðun á mönnun í mötuneyti ef margir þjónustuþegar hafa sérþarfir í matarræði sem kallar á aukð umfang starfseminnar.

BÓKUN 4 [2020] **Tímakerfi**

Aðilar eru sammála um að setja á fót starfshóp sem hefur það hlutverk að ræða framkvæmd tímavinnukerfa s.s. vinnustundar og koma með tillögur að úrbótum til rekstraraðila. Skal hún skipuð eigi síðar en 1. mars 2020 og skal hún leggja sínar tillögur fyrir samstarfsnefndir aðila eigi síðar en 1. nóvember 2020. Ríkissáttasemjari boðar aðila til fyrsta fundar.

BÓKUN 5 [2015] **Trúnaðarmenn**

Aðilar eru sammála um að réttur trúnaðarmanna til að sækja trúnaðarmannanámskeið án skerðingar á reglubundnum launum í allt að eina viku á ári, á við um vaktavinnufólk sem heldur sínu vaktaálagi.

BÓKUN 6 [2020] **Símenntun starfsfólks sundlauga**

Starf sundlaugarvarðar felst m.a. í sundlaugargæslu samkvæmt reglugerð nr. 814/2010 um hollustuhætti á sund- og baðstöðum. Samkvæmt reglugerðinni ber eigendum sund- og baðstaða að sjá til þess að starfsfólk fái reglulega starfsþjálfun.

Aðilar eru sammála um að forstöðumaður sundlaugar beri að skapa sundlaugarvörðum svigrúm til sundþjálfunar, verklegra æfinga vegna björgunar í laug og æfingum vegna neyðaráætlunar. Utfærsla símenntunar á vinnustaðnum skal vera hluti af starfsþróunaráætlun hans og unnin í samstarfi vinnuveitenda og starfsfólks.

BÓKUN 7 [2020] **Starfsmennt og Mannauðssjóðir**

Í sífellt fjölbreyttara starfsumhverfi sveitarfélaga er mikilvægt að efla símenntun starfsmanna til að mæta þeim kröfum sem gerðar eru til þeirra um þjónustu á hverjum tíma.

Til að ná framangreindu markmiði mun Samband íslenskra sveitarfélaga stefna að aðild að Fræðslusetrinu Starfsmennt.

Með samstarfi samningsaðila og Starfsmenntar er stefnt að því að koma á auknu framboði starfstengdra námskeiða fyrir starfsmenn sveitarfélaga.

Forsenda aðildar Sambands íslenskra sveitarfélaga að Starfsmennt er að samhliða verði mannauðssjóðir Samflots, Kjalar og KSG sameinaðir í einn Mannauðssjóð bæjarstarfsmannafélaga.

BÓKUN 8 [2020] **Starfsmatskerfið Samstarf**

Aðilar eru sammála um að á árinu 2020 hefji fagleg samráðsnefnd Samstarfs reglulega endurskoðun og uppfærslu starfsmatskerfisins.

Helstu verkefni sem ráðist verður í eru:

- Gæðaúttekt á starfsmatskerfinu
- Yfirfara starfsreglur
- Matsaðferðir samræmdar milli Sambands íslenskra sveitarfélaga og Reykjavíkurborgar.
- Skoða þróun starfsmatskerfisins í Bretlandi og vinna að úrbótum á starfsmatskerfinu kerfinu í samráði við höfundarrétthafa.
- Skoða þarf útgefna starfsmatsniðurstöður og bera saman við störf sem hafa fengið starfsmat á landsvísu.
- Heildarendurskoðun á útgefnum störfum.

BÓKUN 9 [2020] **Um sérákvæði**

Aðilar eru sammála um að sérákvæði einstakra stéttarfélaga sem fylgdu fyrri kjarasamningi haldi áfram gildi sínu.

BÓKUN 10 [2020] **Um launaþróunartrygging**

BSRB og opinberir launagreiðendur stefna að því í samvinnu við önnur heildarsamtök opinberra starfsmanna að semja um launaþróunartryggingu fyrir tímabilið 2019 til 2022. Launaþróunartryggingu er ætlað að tryggja að launaþróun sé að jafnaði svipuð hjá opinberum starfsmönnum og á almennum vinnumarkaði og er þannig ætlað að tryggja að opinberir starfsmenn haldi í við almenna launaþróun á samningstímabilinu.

ELDRI BÓKANIR

BÓKUN 3 [2015] **Um launaupplýsingar**

Samningsaðilar eru sammála um að á gildistíma kjarasamnings verði samkomulag um skil á launaupplýsingum endurskoðað.

BÓKUN 3 [2014] **Um jafnræði í launum óháð stéttarfélagsaðild**

Aðilar eru sammála um að beina þeim tilmælum til sveitarfélaga að jafnræðis verði gætt í launum þeirra starfsmanna sem vinna sömu og/eða sambærileg störf innan sveitarfélags, óháð stéttarfélagsaðild.

FYLGISKJÖL OG VIÐAUKAR

FYLGISKJAL 1: LAUNATÖFLUR OG TENGITAFLA VIÐ STARFSMAT

Mánaðarlaun þeirra sem gegna fullu starfi, skulu greidd samkvæmt eftirtöldum launatöflum:

Launatafla 1: Gildir frá 1. janúar 2020 til 31. mars 2020.

Launatafla 2: Gildir frá 1. apríl 2020 til 31. desember 2020.

Launatafla 3: Gildir frá 1. janúar 2021 til 31. desember 2021.

Launatafla 4: Gildir frá 1. janúar 2022 til 31. mars 2023.

Bæjarstarfsmannafélög									
LAUNATAFLA 1									
Gildir frá 1. janúar 2020 til 31. mars 2020									
Launaflokkur	Grunnlaun	Persónu- álag 2%	Persónu- álag 4%	Persónu- álag 6%	Persónu- álag 8%	Persónu- álag 10%	Persónu- álag 12%	Persónu- álag 14%	Persónu- álag 16%
117	314.045	320.326	326.607	332.888	339.169	345.450	351.730	358.011	364.292
118	317.313	323.659	330.006	336.352	342.698	349.044	355.391	361.737	368.083
119	320.616	327.028	333.441	339.853	346.265	352.678	359.090	365.502	371.915
120	323.956	330.435	336.914	343.393	349.872	356.352	362.831	369.310	375.789
121	327.332	333.879	340.425	346.972	353.519	360.065	366.612	373.158	379.705
122	330.746	337.361	343.976	350.591	357.206	363.821	370.436	377.050	383.665
123	334.197	340.881	347.565	354.249	360.933	367.617	374.301	380.985	387.669
124	337.688	344.442	351.196	357.949	364.703	371.457	378.211	384.964	391.718
125	341.215	348.039	354.864	361.688	368.512	375.337	382.161	388.985	395.809
126	344.781	351.677	358.572	365.468	372.363	379.259	386.155	393.050	399.946
127	348.386	355.354	362.321	369.289	376.257	383.225	390.192	397.160	404.128
128	352.031	359.072	366.112	373.153	380.193	387.234	394.275	401.315	408.356
129	355.717	362.831	369.946	377.060	384.174	391.289	398.403	405.517	412.632
130	359.443	366.632	373.821	381.010	388.198	395.387	402.576	409.765	416.954
131	363.209	370.473	377.737	385.002	392.266	399.530	406.794	414.058	421.322
132	367.018	374.358	381.699	389.039	396.379	403.720	411.060	418.401	425.741
133	370.868	378.285	385.703	393.120	400.537	407.955	415.372	422.790	430.207
134	374.760	382.255	389.750	397.246	404.741	412.236	419.731	427.226	434.722
135	378.696	386.270	393.844	401.418	408.992	416.566	424.140	431.713	439.287
136	382.675	390.329	397.982	405.636	413.289	420.943	428.596	436.250	443.903
137	386.697	394.431	402.165	409.899	417.633	425.367	433.101	440.835	448.569
138	390.764	398.579	406.395	414.210	422.025	429.840	437.656	445.471	453.286
139	394.876	402.774	410.671	418.569	426.466	434.364	442.261	450.159	458.056
140	399.031	407.012	414.992	422.973	430.953	438.934	446.915	454.895	462.876
141	403.233	411.298	419.362	427.427	435.492	443.556	451.621	459.686	467.750
142	407.482	415.632	423.781	431.931	440.081	448.230	456.380	464.529	472.679
143	411.778	420.014	428.249	436.485	444.720	452.956	461.191	469.427	477.662
144	416.121	424.443	432.766	441.088	449.411	457.733	466.056	474.378	482.700
145	420.511	428.921	437.331	445.742	454.152	462.562	470.972	479.383	487.793
146	424.949	433.448	441.947	450.446	458.945	467.444	475.943	484.442	492.941
147	429.437	438.026	446.614	455.203	463.792	472.381	480.969	489.558	498.147
148	433.974	442.653	451.333	460.012	468.692	477.371	486.051	494.730	503.410
149	438.561	447.332	456.103	464.875	473.646	482.417	491.188	499.960	508.731

Bæjarstarfsmannafélög									
LAUNATAFLA 1									
Gildir frá 1. janúar 2020 til 31. mars 2020									
Launaflokkur	Grunnlaun	Persónu- álag 2%	Persónu- álag 4%	Persónu- álag 6%	Persónu- álag 8%	Persónu- álag 10%	Persónu- álag 12%	Persónu- álag 14%	Persónu- álag 16%
150	443.197	452.061	460.925	469.789	478.653	487.517	496.381	505.245	514.109
151	447.887	456.845	465.802	474.760	483.718	492.676	501.633	510.591	519.549
152	452.626	461.679	470.731	479.784	488.836	497.889	506.941	515.994	525.046
153	457.417	466.565	475.714	484.862	494.010	503.159	512.307	521.455	530.604
154	462.262	471.507	480.752	489.998	499.243	508.488	517.733	526.979	536.224
155	467.160	476.503	485.846	495.190	504.533	513.876	523.219	532.562	541.906
156	472.113	481.555	490.998	500.440	509.882	519.324	528.767	538.209	547.651
157	477.118	486.660	496.203	505.745	515.287	524.830	534.372	543.915	553.457
158	482.179	491.823	501.466	511.110	520.753	530.397	540.040	549.684	559.328
159	487.296	497.042	506.788	516.534	526.280	536.026	545.772	555.517	565.263
160	492.470	502.319	512.169	522.018	531.868	541.717	551.566	561.416	571.265
161	497.699	507.653	517.607	527.561	537.515	547.469	557.423	567.377	577.331
162	502.988	513.048	523.108	533.167	543.227	553.287	563.347	573.406	583.466
163	508.333	518.500	528.666	538.833	549.000	559.166	569.333	579.500	589.666
164	513.738	524.013	534.288	544.562	554.837	565.112	575.387	585.661	595.936
165	519.202	529.586	539.970	550.354	560.738	571.122	581.506	591.890	602.274
166	524.726	535.221	545.715	556.210	566.704	577.199	587.693	598.188	608.682
167	532.088	542.730	553.372	564.013	574.655	585.297	595.939	606.580	617.222
168	539.557	550.348	561.139	571.930	582.722	593.513	604.304	615.095	625.886
169	547.135	558.078	569.020	579.963	590.906	601.849	612.791	623.734	634.677
170	554.821	565.917	577.014	588.110	599.207	610.303	621.400	632.496	643.592
171	562.619	573.871	585.124	596.376	607.629	618.881	630.133	641.386	652.638
172	570.532	581.943	593.353	604.764	616.175	627.585	638.996	650.406	661.817
173	578.558	590.129	601.700	613.271	624.843	636.414	647.985	659.556	671.127
174	586.700	598.434	610.168	621.902	633.636	645.370	657.104	668.838	680.572
175	594.960	606.859	618.758	630.658	642.557	654.456	666.355	678.254	690.154
176	603.341	615.408	627.475	639.541	651.608	663.675	675.742	687.809	699.876
177	611.843	624.080	636.317	648.554	660.790	673.027	685.264	697.501	709.738
178	620.468	632.877	645.287	657.696	670.105	682.515	694.924	707.334	719.743
179	629.218	641.802	654.387	666.971	679.555	692.140	704.724	717.309	729.893
180	638.095	650.857	663.619	676.381	689.143	701.905	714.666	727.428	740.190

Bæjarstarfsmannafélög									
LAUNATAFLA 2									
Gildir frá 1. apríl 2020 til 31. desember 2020									
Launaflokkur	Grunnlaun	Persónu- álag 2%	Persónu- álag 4%	Persónu- álag 6%	Persónu- álag 8%	Persónu- álag 10%	Persónu- álag 12%	Persónu- álag 14%	Persónu- álag 16%
117	338.045	344.806	351.567	358.328	365.089	371.850	378.610	385.371	392.132
118	341.313	348.139	354.966	361.792	368.618	375.444	382.271	389.097	395.923
119	344.616	351.508	358.401	365.293	372.185	379.078	385.970	392.862	399.755
120	347.956	354.915	361.874	368.833	375.792	382.752	389.711	396.670	403.629
121	351.332	358.359	365.385	372.412	379.439	386.465	393.492	400.518	407.545
122	354.746	361.841	368.936	376.031	383.126	390.221	397.316	404.410	411.505
123	358.197	365.361	372.525	379.689	386.853	394.017	401.181	408.345	415.509
124	361.688	368.922	376.156	383.389	390.623	397.857	405.091	412.324	419.558
125	365.215	372.519	379.824	387.128	394.432	401.737	409.041	416.345	423.649
126	368.781	376.157	383.532	390.908	398.283	405.659	413.035	420.410	427.786
127	372.386	379.834	387.281	394.729	402.177	409.625	417.072	424.520	431.968
128	376.031	383.552	391.072	398.593	406.113	413.634	421.155	428.675	436.196
129	379.717	387.311	394.906	402.500	410.094	417.689	425.283	432.877	440.472
130	383.443	391.112	398.781	406.450	414.118	421.787	429.456	437.125	444.794
131	387.209	394.953	402.697	410.442	418.186	425.930	433.674	441.418	449.162
132	391.018	398.838	406.659	414.479	422.299	430.120	437.940	445.761	453.581
133	394.868	402.765	410.663	418.560	426.457	434.355	442.252	450.150	458.047
134	398.760	406.735	414.710	422.686	430.661	438.636	446.611	454.586	462.562
135	402.696	410.750	418.804	426.858	434.912	442.966	451.020	459.073	467.127
136	406.675	414.809	422.942	431.076	439.209	447.343	455.476	463.610	471.743
137	410.697	418.911	427.125	435.339	443.553	451.767	459.981	468.195	476.409
138	414.764	423.059	431.355	439.650	447.945	456.240	464.536	472.831	481.126
139	418.876	427.254	435.631	444.009	452.386	460.764	469.141	477.519	485.896
140	423.031	431.492	439.952	448.413	456.873	465.334	473.795	482.255	490.716
141	427.233	435.778	444.322	452.867	461.412	469.956	478.501	487.046	495.590
142	431.482	440.112	448.741	457.371	466.001	474.630	483.260	491.889	500.519
143	435.778	444.494	453.209	461.925	470.640	479.356	488.071	496.787	505.502
144	440.121	448.923	457.726	466.528	475.331	484.133	492.936	501.738	510.540
145	444.511	453.401	462.291	471.182	480.072	488.962	497.852	506.743	515.633
146	448.949	457.928	466.907	475.886	484.865	493.844	502.823	511.802	520.781
147	453.437	462.506	471.574	480.643	489.712	498.781	507.849	516.918	525.987
148	457.974	467.133	476.293	485.452	494.612	503.771	512.931	522.090	531.250
149	462.561	471.812	481.063	490.315	499.566	508.817	518.068	527.320	536.571

Bæjarstarfsmannafélög									
LAUNATAFLA 2									
Gildir frá 1. apríl 2020 til 31. desember 2020									
Launaflokkur	Grunnlaun	Persónu- álag 2%	Persónu- álag 4%	Persónu- álag 6%	Persónu- álag 8%	Persónu- álag 10%	Persónu- álag 12%	Persónu- álag 14%	Persónu- álag 16%
150	467.197	476.541	485.885	495.229	504.573	513.917	523.261	532.605	541.949
151	471.887	481.325	490.762	500.200	509.638	519.076	528.513	537.951	547.389
152	476.626	486.159	495.691	505.224	514.756	524.289	533.821	543.354	552.886
153	481.417	491.045	500.674	510.302	519.930	529.559	539.187	548.815	558.444
154	486.262	495.987	505.712	515.438	525.163	534.888	544.613	554.339	564.064
155	491.160	500.983	510.806	520.630	530.453	540.276	550.099	559.922	569.746
156	496.113	506.035	515.958	525.880	535.802	545.724	555.647	565.569	575.491
157	501.118	511.140	521.163	531.185	541.207	551.230	561.252	571.275	581.297
158	506.179	516.303	526.426	536.550	546.673	556.797	566.920	577.044	587.168
159	511.296	521.522	531.748	541.974	552.200	562.426	572.652	582.877	593.103
160	516.470	526.799	537.129	547.458	557.788	568.117	578.446	588.776	599.105
161	521.699	532.133	542.567	553.001	563.435	573.869	584.303	594.737	605.171
162	526.988	537.528	548.068	558.607	569.147	579.687	590.227	600.766	611.306
163	532.333	542.980	553.626	564.273	574.920	585.566	596.213	606.860	617.506
164	537.738	548.493	559.248	570.002	580.757	591.512	602.267	613.021	623.776
165	543.202	554.066	564.930	575.794	586.658	597.522	608.386	619.250	630.114
166	548.726	559.701	570.675	581.650	592.624	603.599	614.573	625.548	636.522
167	556.088	567.210	578.332	589.453	600.575	611.697	622.819	633.940	645.062
168	563.557	574.828	586.099	597.370	608.642	619.913	631.184	642.455	653.726
169	571.135	582.558	593.980	605.403	616.826	628.249	639.671	651.094	662.517
170	578.821	590.397	601.974	613.550	625.127	636.703	648.280	659.856	671.432
171	586.619	598.351	610.084	621.816	633.549	645.281	657.013	668.746	680.478
172	594.532	606.423	618.313	630.204	642.095	653.985	665.876	677.766	689.657
173	602.558	614.609	626.660	638.711	650.763	662.814	674.865	686.916	698.967
174	610.700	622.914	635.128	647.342	659.556	671.770	683.984	696.198	708.412
175	618.960	631.339	643.718	656.098	668.477	680.856	693.235	705.614	717.994
176	627.341	639.888	652.435	664.981	677.528	690.075	702.622	715.169	727.716
177	635.843	648.560	661.277	673.994	686.710	699.427	712.144	724.861	737.578
178	644.468	657.357	670.247	683.136	696.025	708.915	721.804	734.694	747.583
179	653.218	666.282	679.347	692.411	705.475	718.540	731.604	744.669	757.733
180	662.095	675.337	688.579	701.821	715.063	728.305	741.546	754.788	768.030

Bæjarstarfsmannafélög									
LAUNATAFLA 3									
Gildir frá 1. janúar 2021 til 31. desember 2021									
Launaflokkur	Grunnlaun	Persónu- álag 2%	Persónu- álag 4%	Persónu- álag 6%	Persónu- álag 8%	Persónu- álag 10%	Persónu- álag 12%	Persónu- álag 14%	Persónu- álag 16%
117	362.045	369.286	376.527	383.768	391.009	398.250	405.490	412.731	419.972
118	365.313	372.619	379.926	387.232	394.538	401.844	409.151	416.457	423.763
119	368.616	375.988	383.361	390.733	398.105	405.478	412.850	420.222	427.595
120	371.956	379.395	386.834	394.273	401.712	409.152	416.591	424.030	431.469
121	375.332	382.839	390.345	397.852	405.359	412.865	420.372	427.878	435.385
122	378.746	386.321	393.896	401.471	409.046	416.621	424.196	431.770	439.345
123	382.197	389.841	397.485	405.129	412.773	420.417	428.061	435.705	443.349
124	385.688	393.402	401.116	408.829	416.543	424.257	431.971	439.684	447.398
125	389.215	396.999	404.784	412.568	420.352	428.137	435.921	443.705	451.489
126	392.781	400.637	408.492	416.348	424.203	432.059	439.915	447.770	455.626
127	396.386	404.314	412.241	420.169	428.097	436.025	443.952	451.880	459.808
128	400.031	408.032	416.032	424.033	432.033	440.034	448.035	456.035	464.036
129	403.717	411.791	419.866	427.940	436.014	444.089	452.163	460.237	468.312
130	407.443	415.592	423.741	431.890	440.038	448.187	456.336	464.485	472.634
131	411.209	419.433	427.657	435.882	444.106	452.330	460.554	468.778	477.002
132	415.018	423.318	431.619	439.919	448.219	456.520	464.820	473.121	481.421
133	418.868	427.245	435.623	444.000	452.377	460.755	469.132	477.510	485.887
134	422.760	431.215	439.670	448.126	456.581	465.036	473.491	481.946	490.402
135	426.696	435.230	443.764	452.298	460.832	469.366	477.900	486.433	494.967
136	430.675	439.289	447.902	456.516	465.129	473.743	482.356	490.970	499.583
137	434.697	443.391	452.085	460.779	469.473	478.167	486.861	495.555	504.249
138	438.764	447.539	456.315	465.090	473.865	482.640	491.416	500.191	508.966
139	442.876	451.734	460.591	469.449	478.306	487.164	496.021	504.879	513.736
140	447.031	455.972	464.912	473.853	482.793	491.734	500.675	509.615	518.556
141	451.233	460.258	469.282	478.307	487.332	496.356	505.381	514.406	523.430
142	455.482	464.592	473.701	482.811	491.921	501.030	510.140	519.249	528.359
143	459.778	468.974	478.169	487.365	496.560	505.756	514.951	524.147	533.342
144	464.121	473.403	482.686	491.968	501.251	510.533	519.816	529.098	538.380
145	468.511	477.881	487.251	496.622	505.992	515.362	524.732	534.103	543.473
146	472.949	482.408	491.867	501.326	510.785	520.244	529.703	539.162	548.621
147	477.437	486.986	496.534	506.083	515.632	525.181	534.729	544.278	553.827
148	481.974	491.613	501.253	510.892	520.532	530.171	539.811	549.450	559.090
149	486.561	496.292	506.023	515.755	525.486	535.217	544.948	554.680	564.411

Bæjarstarfsmannafélög									
LAUNATAFLA 3									
Gildir frá 1. janúar 2021 til 31. desember 2021									
Launaflokkur	Grunnlaun	Persónu- álag 2%	Persónu- álag 4%	Persónu- álag 6%	Persónu- álag 8%	Persónu- álag 10%	Persónu- álag 12%	Persónu- álag 14%	Persónu- álag 16%
150	491.197	501.021	510.845	520.669	530.493	540.317	550.141	559.965	569.789
151	495.887	505.805	515.722	525.640	535.558	545.476	555.393	565.311	575.229
152	500.626	510.639	520.651	530.664	540.676	550.689	560.701	570.714	580.726
153	505.417	515.525	525.634	535.742	545.850	555.959	566.067	576.175	586.284
154	510.262	520.467	530.672	540.878	551.083	561.288	571.493	581.699	591.904
155	515.160	525.463	535.766	546.070	556.373	566.676	576.979	587.282	597.586
156	520.113	530.515	540.918	551.320	561.722	572.124	582.527	592.929	603.331
157	525.118	535.620	546.123	556.625	567.127	577.630	588.132	598.635	609.137
158	530.179	540.783	551.386	561.990	572.593	583.197	593.800	604.404	615.008
159	535.296	546.002	556.708	567.414	578.120	588.826	599.532	610.237	620.943
160	540.470	551.279	562.089	572.898	583.708	594.517	605.326	616.136	626.945
161	545.699	556.613	567.527	578.441	589.355	600.269	611.183	622.097	633.011
162	550.988	562.008	573.028	584.047	595.067	606.087	617.107	628.126	639.146
163	556.333	567.460	578.586	589.713	600.840	611.966	623.093	634.220	645.346
164	561.738	572.973	584.208	595.442	606.677	617.912	629.147	640.381	651.616
165	567.202	578.546	589.890	601.234	612.578	623.922	635.266	646.610	657.954
166	572.726	584.181	595.635	607.090	618.544	629.999	641.453	652.908	664.362
167	580.088	591.690	603.292	614.893	626.495	638.097	649.699	661.300	672.902
168	587.557	599.308	611.059	622.810	634.562	646.313	658.064	669.815	681.566
169	595.135	607.038	618.940	630.843	642.746	654.649	666.551	678.454	690.357
170	602.821	614.877	626.934	638.990	651.047	663.103	675.160	687.216	699.272
171	610.619	622.831	635.044	647.256	659.469	671.681	683.893	696.106	708.318
172	618.532	630.903	643.273	655.644	668.015	680.385	692.756	705.126	717.497
173	626.558	639.089	651.620	664.151	676.683	689.214	701.745	714.276	726.807
174	634.700	647.394	660.088	672.782	685.476	698.170	710.864	723.558	736.252
175	642.960	655.819	668.678	681.538	694.397	707.256	720.115	732.974	745.834
176	651.341	664.368	677.395	690.421	703.448	716.475	729.502	742.529	755.556
177	659.843	673.040	686.237	699.434	712.630	725.827	739.024	752.221	765.418
178	668.468	681.837	695.207	708.576	721.945	735.315	748.684	762.054	775.423
179	677.218	690.762	704.307	717.851	731.395	744.940	758.484	772.029	785.573
180	686.095	699.817	713.539	727.261	740.983	754.705	768.426	782.148	795.870

Bæjarstarfsmannafélög									
LAUNATAFLA 4									
Gildir frá 1. janúar 2022 til 31. mars 2023									
Launaflokkur	Grunnlaun	Persónu- álag 2%	Persónu- álag 4%	Persónu- álag 6%	Persónu- álag 8%	Persónu- álag 10%	Persónu- álag 12%	Persónu- álag 14%	Persónu- álag 16%
117	387.045	394.786	402.527	410.268	418.009	425.750	433.490	441.231	448.972
118	390.313	398.119	405.926	413.732	421.538	429.344	437.151	444.957	452.763
119	393.616	401.488	409.361	417.233	425.105	432.978	440.850	448.722	456.595
120	396.956	404.895	412.834	420.773	428.712	436.652	444.591	452.530	460.469
121	400.332	408.339	416.345	424.352	432.359	440.365	448.372	456.378	464.385
122	403.746	411.821	419.896	427.971	436.046	444.121	452.196	460.270	468.345
123	407.197	415.341	423.485	431.629	439.773	447.917	456.061	464.205	472.349
124	410.688	418.902	427.116	435.329	443.543	451.757	459.971	468.184	476.398
125	414.215	422.499	430.784	439.068	447.352	455.637	463.921	472.205	480.489
126	417.781	426.137	434.492	442.848	451.203	459.559	467.915	476.270	484.626
127	421.386	429.814	438.241	446.669	455.097	463.525	471.952	480.380	488.808
128	425.031	433.532	442.032	450.533	459.033	467.534	476.035	484.535	493.036
129	428.717	437.291	445.866	454.440	463.014	471.589	480.163	488.737	497.312
130	432.443	441.092	449.741	458.390	467.038	475.687	484.336	492.985	501.634
131	436.209	444.933	453.657	462.382	471.106	479.830	488.554	497.278	506.002
132	440.018	448.818	457.619	466.419	475.219	484.020	492.820	501.621	510.421
133	443.868	452.745	461.623	470.500	479.377	488.255	497.132	506.010	514.887
134	447.760	456.715	465.670	474.626	483.581	492.536	501.491	510.446	519.402
135	451.696	460.730	469.764	478.798	487.832	496.866	505.900	514.933	523.967
136	455.675	464.789	473.902	483.016	492.129	501.243	510.356	519.470	528.583
137	459.697	468.891	478.085	487.279	496.473	505.667	514.861	524.055	533.249
138	463.764	473.039	482.315	491.590	500.865	510.140	519.416	528.691	537.966
139	467.876	477.234	486.591	495.949	505.306	514.664	524.021	533.379	542.736
140	472.031	481.472	490.912	500.353	509.793	519.234	528.675	538.115	547.556
141	476.233	485.758	495.282	504.807	514.332	523.856	533.381	542.906	552.430
142	480.482	490.092	499.701	509.311	518.921	528.530	538.140	547.749	557.359
143	484.778	494.474	504.169	513.865	523.560	533.256	542.951	552.647	562.342
144	489.121	498.903	508.686	518.468	528.251	538.033	547.816	557.598	567.380
145	493.511	503.381	513.251	523.122	532.992	542.862	552.732	562.603	572.473
146	497.949	507.908	517.867	527.826	537.785	547.744	557.703	567.662	577.621
147	502.437	512.486	522.534	532.583	542.632	552.681	562.729	572.778	582.827
148	506.974	517.113	527.253	537.392	547.532	557.671	567.811	577.950	588.090
149	511.561	521.792	532.023	542.255	552.486	562.717	572.948	583.180	593.411

Bæjarstarfsmannafélög									
LAUNATAFLA 4									
Gildir frá 1. janúar 2022 til 31. mars 2023									
Launaflokkur	Grunnlaun	Persónu- álag 2%	Persónu- álag 4%	Persónu- álag 6%	Persónu- álag 8%	Persónu- álag 10%	Persónu- álag 12%	Persónu- álag 14%	Persónu- álag 16%
150	516.197	526.521	536.845	547.169	557.493	567.817	578.141	588.465	598.789
151	520.887	531.305	541.722	552.140	562.558	572.976	583.393	593.811	604.229
152	525.626	536.139	546.651	557.164	567.676	578.189	588.701	599.214	609.726
153	530.417	541.025	551.634	562.242	572.850	583.459	594.067	604.675	615.284
154	535.262	545.967	556.672	567.378	578.083	588.788	599.493	610.199	620.904
155	540.160	550.963	561.766	572.570	583.373	594.176	604.979	615.782	626.586
156	545.113	556.015	566.918	577.820	588.722	599.624	610.527	621.429	632.331
157	550.118	561.120	572.123	583.125	594.127	605.130	616.132	627.135	638.137
158	555.179	566.283	577.386	588.490	599.593	610.697	621.800	632.904	644.008
159	560.296	571.502	582.708	593.914	605.120	616.326	627.532	638.737	649.943
160	565.470	576.779	588.089	599.398	610.708	622.017	633.326	644.636	655.945
161	570.699	582.113	593.527	604.941	616.355	627.769	639.183	650.597	662.011
162	575.988	587.508	599.028	610.547	622.067	633.587	645.107	656.626	668.146
163	581.333	592.960	604.586	616.213	627.840	639.466	651.093	662.720	674.346
164	586.738	598.473	610.208	621.942	633.677	645.412	657.147	668.881	680.616
165	592.202	604.046	615.890	627.734	639.578	651.422	663.266	675.110	686.954
166	597.726	609.681	621.635	633.590	645.544	657.499	669.453	681.408	693.362
167	605.088	617.190	629.292	641.393	653.495	665.597	677.699	689.800	701.902
168	612.557	624.808	637.059	649.310	661.562	673.813	686.064	698.315	710.566
169	620.135	632.538	644.940	657.343	669.746	682.149	694.551	706.954	719.357
170	627.821	640.377	652.934	665.490	678.047	690.603	703.160	715.716	728.272
171	635.619	648.331	661.044	673.756	686.469	699.181	711.893	724.606	737.318
172	643.532	656.403	669.273	682.144	695.015	707.885	720.756	733.626	746.497
173	651.558	664.589	677.620	690.651	703.683	716.714	729.745	742.776	755.807
174	659.700	672.894	686.088	699.282	712.476	725.670	738.864	752.058	765.252
175	667.960	681.319	694.678	708.038	721.397	734.756	748.115	761.474	774.834
176	676.341	689.868	703.395	716.921	730.448	743.975	757.502	771.029	784.556
177	684.843	698.540	712.237	725.934	739.630	753.327	767.024	780.721	794.418
178	693.468	707.337	721.207	735.076	748.945	762.815	776.684	790.554	804.423
179	702.218	716.262	730.307	744.351	758.395	772.440	786.484	800.529	814.573
180	711.095	725.317	739.539	753.761	767.983	782.205	796.426	810.648	824.870

TENGITAFLA VIÐ STARFSMAT

TENGITAFLA VIÐ STARFSMAT		
Gildir frá 1. janúar 2020 til 31. mars 2023		
Launaflokkur	Neðri mörk	Efri mörk
117	265	274
118	275	284
119	285	294
120	295	304
121	305	314
122	315	324
123	325	334
124	335	344
125	345	354
126	355	363
127	364	372
128	373	381
129	382	390
130	391	399
131	400	408
132	409	417
133	418	426
134	427	433
135	434	440
136	441	447
137	448	454
138	455	461
139	462	468
140	469	475
141	476	482
142	483	489
143	490	496
144	497	503
145	504	510
146	511	517
147	518	524
148	525	531
149	532	538

TENGITAFLA VIÐ STARFSMAT		
Gildir frá 1. janúar 2020 til 31. mars 2023		
Launaflokkur	Neðri mörk	Efri mörk
150	539	545
151	546	552
152	553	559
153	560	566
154	567	573
155	574	580
156	581	587
157	588	594
158	595	601
159	602	608
160	609	615
161	616	622
162	623	629
163	630	636
164	637	643
165	644	650
166	651	657
167	658	664
168	665	671
169	672	678
170	679	685
171	686	692
172	693	699
173	700	706
174	707	713
175	714	720
176	721	727
177	728	734
178	735	741
179	742	748
180	749	755

FYLGISKJAL 2: STYTTING VINNUVIKUNNAR

Samkomulag um útfærslu vinnutíma

Samningsaðilar eru sammála um að ná megi fram gagnkvæmum ávinningi starfsfólks og sveitarfélaga/stofnana með betri vinnutíma.

Markmið breytinganna eru að:

- bæta vinnustaðamenningu og nýtingu vinnutíma
- auka skilvirkni
- bæta gæði þjónustu
- tryggja betur gagnkvæman sveigjanleika
- stuðla að bættum lífshæðum
- stuðla að samræmingu fjölskyldu- og atvinnulífs

Heimilt er með sérstöku samkomulagi meirihluta starfsfólks sveitarfélags/stofnunar/vinnustaðar að stytta vinnuvikuna með því að laga vinnutíma að þörfum vinnustaðar og starfsfólks. Við gerð samkomulagsins skal taka mið af eðli starfsemi, skipulagi og/eða öðru því sem gefur vinnustað sérstöðu. Styttingin getur náð allt að 4 stundum á viku, úr 40 stunda vinnuviku í allt að 36 virkar vinnustundir fyrir starfsfólk í 100% starfshlutfalli. Vinnutími starfsmanna í hlutastarfi styttist hlutfallslega. Samhliða því verður grein 3.1 í kjarasamningi óvirk. Niðurstaða samtals getur einnig verið á þá leið að óbreytt vinnufyrirkomulag henti best, enda telji starfsmenn sig nú þegar búa við betra fyrirkomulag.

Í samtali verða gerðar tillögur um skipulag vinnunnar og fyrirkomulag hléa, þar sem starfsfólki er gefinn kostur á að nærast. Sérstök tillaga skal gerð um skipulag vinnutíma þess starfsfólks sem vinnur störf þar sem sveigjanlegum hléum verður ekki við komið og afleysinga er þörf. Með virkum vinnutíma er átt við þann tíma sem starfsmaður er við störf, hlé eru ýmist innan eða utan virks vinnutíma á einstökum vinnustöðum í samræmi við meðfylgjandi dæmi.

Sérstakur innleiðingarhópur samningsaðila, skipaður fulltrúum frá Kjarasviði Sambands íslenskra sveitarfélaga og BSRB, BHM og ASI, einum fulltrúa frá hverjum aðila, verður starfræktur á gildistíma kjarasamningsins. Í innleiðingarhópinn má kalla til fulltrúa annarra samningsaðila og fulltrúa einstakra sveitarfélaga eftir því sem við á. Hlutverk hópsins er að útbúa leiðbeiningar og stuðningsefni til nota fyrir starfsfólk og sveitarfélög/stofnanir/vinnustaði. Þeirri vinnu skal lokið fyrir 1. mars 2020. Hópurinn fylgist jafnframt með innleiðingunni og því að útfærsla á breyttu skipulagi vinnutíma nái settum markmiðum t.d. með frekari stuðningi við stjórnendur og starfsmenn eins og nánar er lýst í leiðbeiningum innleiðingarhóps.

Vinnustaðir sveitarfélaga hafa mjög ólík hlutverk, daglega starfsemi og ólíka samsetningu mannauðs. Fyrir vikið er mikilvægt að stytting vinnuviku sé útfærð í nærumhverfinu. Sveitarstjórn skal eiga frumkvæði að því að hefja undirbúning breytinganna og skipa sérstakan vinnutímahóp, einn eða fleiri, að fengnum tillögum starfsfólks og í samræmi við leiðbeiningar innleiðingarhóps. Hópurinn þarf að endurspeglar fjölbreytileika starfa og mismunandi aðstæður starfsfólks.

Þegar niðurstaða samtals um skipulag vinnutíma liggur fyrir skal vinnutímasamkomulag annars vegar borið undir atkvæði þeirra sem starfa hjá viðkomandi sveitarfélagi/stofnun/vinnustað og hins vegar skal það fá staðfestingu sveitarstjórnar eða eftir atvikum stjórnar stofnunar. Senda skal afrit til innleiðingarhóps.

Náist ekki samkomulag um breytt skipulag vinnutíma styttist vinnutími starfsfólks sem nemur 13 mínútum á dag miðað við 40 stunda vinnuviku.

Tilkynningu um árangurslaust samtal skal senda til sveitarstjórnar og innleiðingarhóps. Sveitarstjórn veitir starfsfólki og stjórnendum stofnana/vinnustaða aðstoð við að ná fram

gagnkvæmum ávinningi með breyttu skipulagi og útfærslu vinnutíma. Náist ekki niðurstaða í samtalið eftir aðstoð sveitastjórnar skal leita aðstoðar innleiðingarhóps.

Þegar samkomulag liggur fyrir í sveitarfélagi sendir það heildaryfirlit vinnutímasamkomulaga til innleiðingarhóps. Gert er ráð fyrir að niðurstaða samtals liggi fyrir 1. október 2020 og að nýtt fyrirkomulag vinnutíma taki gildi eigi síðar en 1. janúar 2021.

Breyting á skipulagi vinnutíma á að öðru óbreyttu ekki að leiða til breytinga á launum eða launakostnaði sveitarfélaga. Jafnframt er forsenda breytinganna að starfsemi vinnustaðarins raskist ekki og að opinber þjónusta sé af sömu eða betri gæðum og áður.

Fyrir lok samningstímans skulu aðilar kjarasamnings þessa leggja sameiginlegt mat á áhrif breytinganna og hvort núverandi framsetning á ákvæðum vinnutíma í kjarasamningi falli best að framtíðarskipulagi, starfsumhverfi sveitarfélaga og að fyrrgreindum markmiðum hafi verið náð.

DÆMI UM ÚTFÆRSLU STYTTINGAR VINNUTÍMA

- I. Hefðbundin neysluhlé eru hluti af vinnutímanum og eru því ekki á forræði starfsmannsins. Skipulagið gerir ráð fyrir að samfella sé í vinnudeginum.
- *Dagleg stytting*
 - Hver vinnudagur stytur í upphafi eða lok dags og hefðbundin neysluhlé eru hluti af vinnutímanum.
Dæmi: Vinnutími kl. 8:00 -15:12.
 - *Vikuleg stytting*
 - Samfelld stytting tekin út á einum vinnudegi í viku og hefðbundin neysluhlé eru hluti af vinnutímanum.
Dæmi: Starfsmaður vinnur kl. 8:00-16:00 fjóra daga vikunnar en einn dag í viku er vinnutíminn kl. 8:00-12:00.
 - *Hálfs mánaðarleg stytting*
 - Samfelld stytting tekin út sem frídagur hálfsmánaðalega og hefðbundin neysluhlé eru hluti af vinnudeginum.
Dæmi: Starfsmaður vinnur níu daga frá kl. 8:00-16:00 en er í fríi tíunda vinnudaginn.
- II. **Stytting vinnutíma um 13 mínútur á dag eða 65 mínútur á viku. Neysluhlé teljast ekki til vinnutíma þar sem þau eru á forræði starfsmanns til ráðstöfunar að vild.**
- *Dagleg stytting*
 - Hver vinnudagur stytur í upphafi eða lok dags og starfsmaður tekur hefðbundin neysluhlé s.s. 35 mín. í matartíma er ekki hluti af vinnudeginum.
Dæmi: Vinnutími kl. 8:00-15:47.
 - *Vikuleg stytting*
 - Samfelld stytting tekin út á einum vinnudegi í viku og hefðbundin neysluhlé s.s. 35 mín. í matartíma er ekki hluti af vinnudeginum.
Dæmi: Starfsmaður byrjar kl. 8:00-16:00 fjóra daga vikunnar en einn dag í viku er vinnutíminn kl. 8:00-14:55.
 - *Hálfs mánaðarleg stytting*
 - Samfelld stytting tekin út sem frídagur hálfsmánaðalega og hefðbundin neysluhlé s.s. 35 mín í matartíma er ekki hluti af vinnudeginum.
Dæmi: Starfsmaður vinnur níu daga frá kl. 8:00-16:00 en tíunda daginn frá kl. 8:00-13:50.
- III. Vinnutímanefndir geta einnig lagt til aðrar útfærslur og/eða fleiri en eina af ofangreindum leiðum, þegar því er við komið með tilliti til þarfa sveitarfélags/stofnunar/vinnustaðar og geta starfsmenn þá valið um útfærslu.

FYLGISKJAL 3: SAMKOMULAG UM ÚTFÆRSLU VINNUTÍMA VAKTAVINNUFÓLKS

Inngangur

Samningsaðilar eru sammála um að ná megi fram gagnkvæmum ávinningi starfsfólks í vaktavinnu og opinberra launagreiðenda með betri vinnutíma.

Breytingar verða gerðar á vinnufyrirkomulagi og launamyndunarkerfi í vaktavinnu til að bæta starfsumhverfi starfsfólks og stjórnenda og mæta þannig ákalli um betra skipulag vinnutíma.

Markmið kerfisbreytinganna er að stuðla að betri heilsu og öryggi starfsfólks og auka möguleika þess til að samþætta betur vinnu og einkalíf, þannig að störf í vaktavinnu verði eftirsóknarverðari. Breytingunum er einnig ætlað auka stöðugleika í mönnun hjá stofnunum ríkis og sveitarfélaga, að draga úr yfirvinnu ásamt því að bæta öryggi og þjónustu við almenning.

Helstu breytingarnar eru að vinnuvikan styttest úr 40 í 36 virkar stundir og launamyndun vaktavinnufólks tekur mið af fleiri þáttum en áður. Í nýju launamyndunarkerfi fjölga vaktalagsflokkum og vægi vinnustunda er metið eftir áhrifum á heilsu og öryggi starfsfólks, sem getur leitt til aukinnar styttingar vinnutíma. Þá verður greiddur sérstakur vaktahvati sem tekur mið af fjölbreytileika og fjölda vakta. Að mati samningsaðila eru framangreindar breytingar enn fremur til þess fallnar að auka möguleika vaktavinnufólks til að vinna hærra starfshlutfall en áður og hækka þannig tekjur sínar og ævitekjur.

Forsendur

Við undirbúning breytinga á vinnutíma vaktavinnufólks hafa aðilar komið sér saman um forsendur kerfisbreytingarinnar. Að óbreyttu mun stytting vinnuskyldu vaktavinnufólks, úr 40 í 36 virkar stundir, hafa veruleg áhrif á starfsemi stofnana ríkis og sveitarfélaga og svokallað mönnunargat myndast. Við því þarf að bregðast og í kostnaðarmati launagreiðenda er gert ráð fyrir að kostnaður vegna yfirvinnu lækki og að mönnunargatinu verði mætt á dagvinnutíma. Það er forsenda þess að kerfisbreytingarnar gangi eftir af hálfu launagreiðenda.

Af hálfu samtaka launafólks er forsenda að núverandi starfsfólk hafi rétt til að auka starfshlutfall sitt sem nemur styttingu vinnuskyldu í aðdraganda innleiðingar á nýju fyrirkomulagi vaktavinnu, áður en gripið verði til annarra aðgerða til að brúa mönnunargatið. Að því loknu og meðan á innleiðingu stendur skulu stofnanir leitast við að gera starfsfólki kleift að bæta við starfshlutfall sitt enda verði því komið við í starfsemi og skipulagi stofnunar.

Til að framangreind markmið og forsendur standist verður í fræðslu og eftirfylgni við innleiðingu breytinganna lögð megináhersla á að starfsfólk í hlutastarfi geti unnið jafn margar stundir og fyrir breytingu, en á móti hækkað starfshlutfall sitt. Jafnframt eru samningsaðilar sammála um að breytileg yfirvinna skuli eingöngu unnin við óvæntar og tímabundnar aðstæður s.s. vegna veikinda, neyðar, tímabundins álags eða skorts á starfsfólki. Því er beint til stofnana/sveitarfélaga að setja sér nánari reglur varðandi yfirvinnu og hvenær sé rétt að ræða endurskoðun á starfshlutfalli ef yfirvinna er reglubundin eða fyrirséð, sbr. gr. 2.3.6.

Mikilvægt er að tryggð sé festa í starfsemi stofnunar, mönnun og vinnutíma starfsmanna. Fyrir 15. janúar 2021 skulu stjórnendur bjóða starfsfólki sínu hækkun á starfshlutfalli sem nemur a.m.k. styttingu vinnuvikunnar. Þegar fyrir liggur hvort og þá hversu mörg stöðugildi eru ómönnuð vegna styttingar vinnutíma skal stýrihópur meta hvort áætlaður kostnaður launagreiðenda standist. Fari kostnaður ekki fram úr áætlunum tekur kerfisbreytingin gildi án breytinga. Sé hins vegar fyrirséð að kostnaður vegna yfirvinnu fari umfram áætlanir samkvæmt mælikvörðum í viðauka II skal stýrihópur fjalla um málið og meta hvort og hvaða breytinga sé þörf á forsendum yfirvinnuálags í nýju vaktavinnukerfi. Þó skal yfirvinna 1 aldrei fara undir

0,85% af mánaðarlaunum. Slíka ákvörðun skal taka eigi síðar en þremur mánuðum fyrir gildistöku breytinga og skulu stjórnendur og stéttarfélag tryggja að allt vaktavinnufólk hjá hinu opinbera sé upplýst um það. Að öðru leyti skal eftirfylgni með yfirvinnu og öðrum forsendum nýs vaktavinnukerfis vera samkvæmt viðauka II.

Skipulag og starfsemi stofnana ríkis og sveitarfélaga er fjölbreytt og ólík. Komi til þess að breyting á vinnutíma vaktavinnufólks og aðlögun vinnuskipulags, nái ekki þeim markmiðum sem lagt er upp með í nýju launamyndunarkerfi, að teknu tilliti til eðli og starfsemi stofnunar, þá skal stýrihópur samningsaðila fjalla um málið og finna lausn til að hópar starfsmanna njóti ekki lakari kjara eftir breytingu.

Innleiðing og eftirfylgni

Á gildistíma kjarasamningsins starfar stýrihópur samningsaðila. Hlutverk hópsins er að meta árangur verkefnisins heildstætt, hvort sett markmið náist og forsendur standist. Stýrihópurinn bregst við ef niðurstöður ábendinga innleiðingahópa og mælingar gefa tilefni til. Þá skal stýrihópur taka til umfjöllunar mál er varða stefnumarkandi túlkanir og álitæfni er snerta framkvæmd og þróun þessa fylgiskjals.

Á vegum stýrihópsins starfar sérstakur matshópur sem hefur það hlutverk að framkvæma reglulegar mælingar, samkvæmt mælikvörðum sem aðilar ákveða, á áhrifum kerfisbreytinganna á starfsfólk og starfsemi stofnana, sbr. viðauka II.

Innleiðingarhópar skipaðir fulltrúum samningsaðila starfa á samningstímanum. Hóparnir útbúa leiðbeiningar og stuðningsefni til nota fyrir starfsfólk, stjórnendur og aðra haghafa. Þeirri vinnu skal lokið fyrir 1. september 2020. Hóparnir standa fyrir sameiginlegri fræðslu, ráðgjöf og eftirfylgni ásamt því að styðja stjórnendur og starfsfólk á samningstímanum. Innleiðingarhóparnir halda utan um ábendingar og úrlausnarefni um framgang breytinga og koma þeim á framfæri við stýrihóp. Breytingarnar taka gildi 1. maí 2021.

Fyrir lok samningstímans skulu aðilar leggja sameiginlegt mat á áhrif breytinganna og hvort núverandi framsetning á neðangreindum ákvæðum í kjarasamningi falli best að framtíðar skipulagi og starfsumhverfi stofnana ríkis og sveitarfélaga.

Með fylgiskjali þessu eru tveir viðaukar þar sem fjallað er nánar um innleiðingu og eftirfylgni kerfisbreytinganna og markmið og mælikvarða.

Samningsgreinar um vaktavinnu sem gilda á samningstímanum

Þegar stofnun, [að fenginni staðfestingu hlutaðeigandi ráðuneytis/sveitastjórnar/sviðs], hefur innleiðingu betri vinnutíma samkvæmt fylgiskjali þessu verða eftirfarandi breytingar á greinum kjarasamnings 1. maí 2021 og gilda á samningstíma. Samhliða taka nýjar greinar gildi og aðrar verða óvirkar á samningstímanum sbr. eftirfarandi.

Greinanúmer og tilvísanir miðast við ritstýrðan kjarasamning SFR – stéttarfélag í almannaþjónustu og fjármála- og efnahagsráðherra sem gildir frá 1. október 2015.

Núgildandi greinar eru með gráum bakgrunni og nýjar án bakgrunns.

1.6 Álagsgreiðslur - vaktaálag

1.6.1 Vaktaálag reiknast af dagvinnukaupi sbr. gr. 1.4.1.

Vaktaálag skal vera:

33,33%	kl. 17:00 - 24:00 mánudaga - fimmtudaga
55,00%	kl. 17:00 - 24:00 föstudaga
55,00%	kl. 00:00 - 08:00 mánudaga - föstudaga
55,00%	kl. 00:00 - 24:00 laugard., sunnud. og sérstaka frídaga
90,00%	kl. 00:00 - 24:00 stórhátíðardaga sbr. gr. 2.1.4.3.

Brot úr klst. greiðist hlutfallslega.

1.6.2 Greiðsla fyrir bakvaktir skal reiknast af dagvinnukaupi sbr. gr. 1.4.1 með eftirtöldum hætti:

33,33%	kl. 17:00 - 24:00 mánudaga - fimmtudaga
45,00%	kl. 17:00 - 24:00 föstudaga
45,00%	kl. 00:00 - 08:00 mánudaga
33,33%	kl. 00:00 - 08:00 þriðjudaga - föstudaga
45,00%	kl. 00:00 - 24:00 laugard., sunnud. og sérstaka frídaga
90,00%	kl. 00:00 - 24:00 stórhátíðardaga sbr. gr. 2.1.4.3.

Brot úr klst. greiðist hlutfallslega. Um greiðslur fyrir útköll á bakvakt gildir gr.2.3.3.

1.6 Álagsgreiðslur - vaktaálag

1.6.1 Vaktaálag reiknast af dagvinnukaupi sbr. gr. 1.4.1. Vaktaálag skal vera:

33,33%	kl. 17:00 - 24:00 mánudaga - fimmtudaga
55,00%	kl. 17:00 - 24:00 föstudaga
65,00%	kl. 00:00 - 08:00 þriðjudaga - föstudaga
55,00%	kl. 08:00 - 24:00 laugardaga, sunnudaga og sérstaka frídaga
75,00%	kl. 00:00 - 08:00 laugardaga, sunnudaga, mánudaga og sérstaka frídaga
90,00%	kl. 00:00 - 24:00 stórhátíðardaga sbr. gr. 2.1.4.3, þó þannig að frá kl. 16:00 - 24:00 á aðfangadag og gamlársdag og kl. 00:00 – 08:00 á jóladag og nýársdag er 120,00% álag.

1.6.2 Greiðsla fyrir bakvaktir skal reiknast af dagvinnukaupi sbr. gr. 1.4.1 með eftirtöldum hætti:

33,33%	kl. 17:00 - 24:00 mánudaga - fimmtudaga
45,00%	kl. 17:00 - 24:00 föstudaga
45,00%	kl. 00:00 - 08:00 mánudaga
33,33%	kl. 00:00 - 08:00 þriðjudaga - föstudaga
45,00%	kl. 00:00 - 24:00 laugard., sunnud. og sérstaka frídaga

90,00% kl. 00:00 - 24:00 stórhátíðardaga sbr. gr. 2.1.4.3, þó þannig að frá kl. 16:00 - 24:00 á aðfangadag og gamlársdag og kl. 00:00 – 08:00 á jóladag og nýársdag er 120,00% álag.

Brot úr klst. greiðist hlutfallslega. Um greiðslur fyrir útköll á bakvakt gildir gr.2.3.3.

2.3.6 Samfelld reglubundin vinna einn mánuð eða lengur innan dagvinnumarka, allt að fullri vinnuskyldu greiðist sem reiknað hlutfall af mánaðarlaunum, enda hafi náðst samkomulag við starfsmann áður en sú vinna hófst.

2.3.6. Reglubundin vinna dagvinnumanna innan dagvinnumarka, í einn mánuð eða lengur, allt að vinnuskyldu miðað við fullt starf, greiðist sem reiknað hlutfall af mánaðarlaunum enda hafi starfsmanni verið kynnt það áður en sú vinna hófst. Það sama gildir um reglubundna vinnu vaktavinnumanna, að uppfylltum sömu skilyrðum, óháð því hvenær sólarhrings sú vinna fer fram.

Því er beint til stofnana að setja sér nánari reglur varðandi yfirvinnu og hvenær sé rétt að ræða endurskoðun á starfshlutfalli enda sé yfirvinna reglubundin eða fyrirséð.

2.5.2 Starfsmaður á rétt á fríi í stað greiðslu álags fyrir bakvakt. 20 mínútna frí jafngildir 33,33% vaktaálagi, 27 mínútna frí jafngildir 45% vaktaálagi, 54 mínútna frí jafngildir 90% vaktaálagi.

2.5.2 Starfsmaður á rétt á fríi í stað greiðslu álags fyrir bakvakt. 20 mínútna frí jafngildir 33,33% vaktaálagi, 27 mínútna frí jafngildir 45% vaktaálagi, 54 mínútna frí jafngildir 90% vaktaálagi og 72 mínútna frí jafngildi 120% álagi.

2.5.4 Fyrir reglubundna bakvakt, sem skipulögð er allt árið, skal veita frí sem svarar 1 klst. fyrir hverjar 15 klst. á bakvakt að hámarki þó 80 klst. Frí þetta skal veita hlutfallslega miðað við starfshlutfall og starfstíma.

Einungis er hægt að fá 80 stunda frí vegna þessa ákvæðis þótt bakvaktastundir séu fleiri en 1.200.

Ákvæði til bráðabirgða: Þeir starfsmenn sem fyrir 9. apríl 2001 höfðu lengri frí, allt að 96 vinnuskyldustundum fyrir 1440 klst. skulu halda því á meðan á samfelldri ráðningu þeirra stendur.

2.5.4 Fyrir reglubundna bakvakt, sem skipulögð er allt árið, skal veita frí sem svarar mest 80 klst. fyrir hverjar 1200 klst. á bakvakt. Frí þetta skal veita hlutfallslega miðað við starfshlutfall og starfstíma.

Bakvaktافرí er að hámarki 80 stundir vegna ákvæðis 2.5.4 þótt bakvaktastundir séu fleiri en 1200. Leitast skal við að taka bakvaktافرí samhliða ávinnslu og svo fljótt sem unnt er.

Ákvæði til bráðabirgða: Þeir starfsmenn sem fyrir gildistöku samnings 1. apríl 1997, höfðu lengri frí, allt að 96 vinnuskyldustundum fyrir hverjar 1440 klst. skulu halda því á meðan á samfelldri ráðningu þeirra stendur.

2.6.1 Þeir sem vinna á reglubundnum vöktum, skulu fá álag fyrir unnin störf á þeim tíma er fellur utan venjulegs dagvinnutímabils.

2.6.1 Þeir sem vinna á reglubundnum vöktum, skulu fá álag fyrir unnin störf á þeim tíma er fellur utan venjulegs dagvinnutímabils skv. gr. 2.2.1

Þeir sem vinna á reglubundnum vöktum teljast vaktavinnufólk. Vaktavinnufólk teljast þeir sem hafa vinnuskyldu sem skipt er niður samkvæmt fyrir fram ákveðnu fyrirkomulagi þar sem starfsmaður vinnur á mismunandi vöktum á

tilteknu tímabili sem mælt er í dögum eða vikum, þannig að vikulegir frídagar þess flytjast til, jafnvel þótt daglegur vinnutími sé alltaf hinn sami.

- 2.6.2 Þar sem unnið er á reglubundnum vinnuvöktum skal leggja fram drög að vaktskrá sex vikum áður en hún tekur gildi. Við gerð vaktskrár skal kappkostað að uppsöfnun vinnutíma sé takmörkuð eins og frekast er unnt. Starfsmenn fá í framhaldinu einnar viku svigrúm til að gera athugasemdir og óska eftir breytingum á fyrirbyggjandi drögum að vaktskrá.

Endanleg vaktskrá skal lögð fram mánuði áður en fyrsta „vakt“ samkvæmt skránni hefst, nema samkomulag sé við starfsmann um skemmri frest.

Sé vaktskrá breytt með skemmri en 24 klst. (sólarhrings) fyrirvara skal greiða aukalega 3 klst. í yfirvinnu og innan 168 klst. (vika) skal greiða aukalega 2 klst. í yfirvinnu.

Hér er eingöngu átt við breytingu á skipulagðri vakt en ekki aukavakt.

Taki starfsmaður vakt umfram vinnuskyldu að beiðni yfirmanns, með minna en 24 klst. fyrirvara á tímabilinu kl. 17:00-24:00 á föstudögum, kl. 24:00-08:00 mánudaga til föstudaga, kl. 00:00-24:00 laugardaga, sunnudaga og á sérstökum frídögum, sbr. gr. 2.1.4.2 miðað við 8 klst. vakt, skal greiða 2 klst. í yfirvinnu og hlutfallslega fyrir lengri eða styttri vaktir.

- 2.6.2 Þar sem unnið er á reglubundnum vöktum skal leggja fram drög að vaktskrá, sem sýnir væntanlegan vinnutíma hvers starfsmanns, sex vikum áður en hún tekur gildi. Endanleg vaktskrá skal lögð fram mánuði áður en fyrsta vakt samkvæmt skránni hefst, nema samkomulag sé við starfsmann um skemmri frest.

Krefjist starfsemi stofnunar breytingar á vaktskrá skal hún gerð með samþykki starfsmanns. Ef vaktskrá er breytt með skemmri fyrirvara en 24 klst., skal viðkomandi starfsmanni greitt breytingargjald sem nemur 2% af mánaðarlaunum í hverjum launaflokki og þrepi. Sé fyrirvarinn 24-168 klst. (ein vika) skal greiða breytingargjald sem nemur 1,3% af mánaðarlaunum í hverjum launaflokki og þrepi. Hér er eingöngu átt við breytingu á skipulagðri vakt en ekki aukavakt.

Taki starfsmaður vakt umfram vinnuskyldu, með minna en 24 klst. fyrirvara á tímabilinu kl. 17:00-24:00 á föstudögum, kl. 24:00-08:00 mánudaga til föstudaga, kl. 00:00-24:00 laugardaga, sunnudaga og sérstaka frídaga, sbr. gr. 2.1.4.2 miðað við 8 klst. vakt, skal greiða breytingargjald sem nemur 1,3% af mánaðarlaunum í hverjum launaflokki og þrepi og hlutfallslega fyrir lengri eða styttri vaktir.

- 2.6.7 Starfsmaður sem vinnur á reglubundnum vöktum alla daga ársins, getur í stað greiðslna skv. gr. 2.3.2 fengið frí á óskertum föstum launum í 88 vinnuskyldustundir á ári miðað við fullt starf í heilt ár, eða hlutfallslega ef þjónusta fer ekki fram alla sérstaka frídaga og stórhátíðardaga. Vinnu sem fellur á sérstaka frídaga og stórhátíðardaga sbr. framanritað, skal auk þess launa með álagi skv. gr. 1.6.1, sé þessi kostur valinn. Ávinnsla leyfisins miðast við almanaksárið. Starfsmaður sem óskar eftir að breyta vali sínu á milli leyfis og greiðslu, skal tilkynna það skriflega til viðkomandi stofnunar fyrir 1. desember næst á undan.

Með reglubundnum vöktum, skv. þessari grein, er átt við vaktir sem skipulagðar eru alla daga ársins að meðtöldum sérstökum frídögum og stórhátíðardögum.

- 2.6.7 Árleg vinnuskylda vaktavinnufólks sem vinnur á reglubundnum vöktum skal að jafnaði vera sú sama og hjá dagvinnufólki. Vinnuskylda vaktavinnufólks lækkar því um 7,2 vinnuskyldustundir miðað við fullt starf vegna sérstakra frídaga og stórhátíðardaga, skv. gr. 2.1.4.2, sem falla á mánudag til föstudags að undanskildum aðfangadegi og gamlársdegi sem skal vera 3,6 klukkustundir fyrir

hvorn dag miðað við fullt starf. Að jafnaði skal taka út lækkun á vinnuskilum vegna sérstakra frídaga innan tímabils vaktskrár. Óski starfsmaður eftir því að safna upp vinnuskilum vegna sérstakra frídaga og stórhátíðardaga skal hann tilkynna sínum yfirmanni um það fyrir framlagningu vaktskrár þegar ávinnsla á sér stað. Yfirmanni er skylt að verða við óskum starfsmanns enda verði því viðkomandi vegna starfsemi stofnunar. Vinna sem fellur á sérstaka frídaga og stórhátíðardaga skal auk þess launa með álagi skv. gr. 1.6.1.

Með reglubundnum vöktum er átt við vaktir sem skipulagðar eru alla daga að meðtöldum sérstökum frídögum og stórhátíðardögum. Í þeim tilvikum þar sem stofnun er lokuð á sérstökum frídegi eða stórhátíðardegi fær starfsmaður sem á vakt þann dag skv. skipulagðri vaktskrá frí sem vaktinni nemur í stað lækkunar vinnuskyldu og að teknu tilliti til lengdar vaktar.

- 2.6.9 Starfsfólk í vaktavinnu hefur ekki sérstaka matar- og kaffitíma. Starfsmönnum er þó heimilt að neyta matar og kaffis við vinnu sína á vaktinni, ef því verður við komið starfsins vegna. Vegna takmörkunar þeirra sem að ofan greinir á matar og kaffitímum skal telja hverja vakt sem unnin er til uppfyllingar vikulegri vinnuskyldu 25 mínútum lengri en raunverulegri viðveru nam óháð lengd vaktar. Mælist vinnutími þannig lengri en umsamin vinnuskylda skal það sem umfram er greiddast sem yfirvinna.
- 2.6.9 Starfsmenn í vaktavinnu hafa ekki sérstaka matar- og kaffitíma. Starfsmönnum er þó heimilt að neyta matar og kaffis við vinnu sína á vaktinni þegar því verður við komið starfsins vegna.
- 12.2.6 Í fyrstu viku veikinda- og slysaforfalla eða þann tíma sem svarar til einnar viku vinnuskyldu starfsmanns greiddast auk mánaðarlauna skv. gr. 1.1.1 í kjarasamningi, fastar greiðslur svo sem fyrir yfirvinnu, vakta-, gæsluvakta- og óþægindaálag og greiðslur fyrir eyður í vinnutíma enda sé um að ræða fyrirfram ákveðinn vinnutíma samkvæmt reglubundnum vöktum eða reglubundinni vinnu starfsmanns sem staðið hefur í 12 almanaksmánuði eða lengur eða er ætlað að standa a.m.k. svo lengi.
- 12.2.6 Í fyrstu viku veikinda- og slysaforfalla eða þann tíma sem svarar til einnar viku vinnuskyldu starfsmanns greiddast auk mánaðarlauna skv. gr. 1.1.1 í kjarasamningi, fastar greiðslur svo sem fyrir yfirvinnu, vaktahvata, vakta-, gæsluvakta- og óþægindaálag og greiðslur fyrir eyður í vinnutíma enda sé um að ræða fyrirfram ákveðinn vinnutíma samkvæmt reglubundnum vöktum eða reglubundinni vinnu starfsmanns sem staðið hefur í 12 almanaksmánuði eða lengur eða er ætlað að standa a.m.k. svo lengi. Í veikindum kennara skal greiða samkvæmt þeirri stundaskrá sem í gildi er eða síðast gildi miðað við upphaf veikinda hans.
- 12.2.7 Eftir fyrstu viku veikinda- og slysaforfalla eða þann tíma sem svarar til einnar viku vinnuskyldu starfsmanns, skal hann auk launa sem greidd verða skv. gr. 12.2.6, fá greitt meðaltal þeirra yfirvinnustunda sem hann fékk greiddar síðustu 12 mánaðarleg uppgjörstímabil yfirvinnu eða síðustu 12 heilu almanaksmánuðina. Við útreikning yfirvinnustunda samkvæmt þessari grein skal ekki telja með þær yfirvinnustundir sem greiddar hafa verið skv. gr. 12.2.6.
- 12.2.7 Eftir fyrstu viku veikinda- og slysaforfalla eða þann tíma sem svarar til einnar viku vinnuskyldu starfsmanns, skal hann auk launa sem greidd verða skv. gr. 12.2.6, fá greitt meðaltal þeirra yfirvinnustunda og breytingargjalda skv. gr. 2.6.2 sem hann fékk greiddar síðustu 12 mánaðarleg uppgjörstímabil yfirvinnu eða síðustu 12 heilu almanaksmánuðina. Við útreikning yfirvinnustunda samkvæmt þessari grein skal ekki telja með þær yfirvinnustundir sem greiddar hafa verið skv. gr. 12.2.6.

[Önnur málsgrein heldur sér þar sem það á við.]

Frá og með 1. maí 2021 verða eftirfarandi greinar óvirkar:

~~2.6.8~~ Þeir vaktavinnumenn sem eigi notfæra sér eða njóta heimilda skv. gr. 2.6.7 skulu eiga rétt á svofelldum uppgjörsmáta:

~~Greitt verði samkvæmt vaktskrá yfirvinnukaup (tímakaup) skv. gr. 1.5.1 fyrir vinnu á frídögum skv. gr. 1.5.2. og 2.3.2., þó aldrei minna en 8 klst. fyrir hvern merktan vinnudag.~~

~~Bættur skal hver dagur sem ekki er merktur vinnudagur á vaktskrá og fellur á sérstakan frídag eða stórhátíðardag annan en laugardag eða sunnudag (laugardagur fyrir páska undanskilinn) með greiðslu yfirvinnukaups í 8 klst. miðað við fullt starf eða öðrum frídegi.~~

~~Bæta skal með 8 klst. þá daga sem taldir eru upp í greinum 2.1.4.2 og 2.1.4.3 að undanskildum aðfangadegi og gamlársdegi sem bætast með 4 klst. miðað við fullt starf.~~

~~2.6.10~~ Vinni vaktavinnumenn yfirvinnu eða aukavakt, skal til viðbótar unnum tíma greiða 12 mín. fyrir hvern fullan unninn klukkutíma nema starfsmaður taki matar- og kaffitíma á vaktinni. Skulu þá þeir matar- og kaffitímar teljast til vinnutímans allt að 12 mín. fyrir hvern unninn klukkutíma.

~~Við uppgjör á yfirvinnu skal leggja saman alla aukatíma uppgjörstímabilsins, t.d. mánaðar og reikna síðan 12 mín. á þá heilu tíma sem þá koma út.~~

Þann 1. maí 2021 taka eftirfarandi greinar gildi:

2.6.8 Vægi vinnuskyldustunda vaktavinnufólks

Vinnuskyldustundir vaktavinnufólks utan dagvinnumarka skv. skipulagðri vaktskrá og innan vinnutímaskyldu hafa ólíkt vægi við útreikning vinnuskila. Vinnuskyldustundir sem greiddar eru með 33,33% og 55% vaktaálagi skv. gr. 1.6.1 hafa vægið 1,05 þannig að fyrir hverjar 60 mínútur reiknast 63 mínútur. Vinnustundir sem greiddar eru með 65% og 75% vaktaálagi skv. gr. 1.6.1 hafa vægið 1,2 þannig að fyrir hverjar 60 mínútur reiknast 72 mínútur. Þrátt fyrir framangreint skulu vinnuskil starfsmanns í fullu starfi aldrei fara undir 32 vinnustundir á viku að jafnaði (að meðaltali á launatímabili) og hlutfallslega miðað við starfstíma og starfshlutfall.

2.6.10 Vaktahvati

Starfsfólk sem vinnur vaktavinnu og uppfyllir skilyrði greinarinnar fær greiddan vaktahvata með eftirfarandi hætti.

Vaktahvati greiðist sem hlutfall mánaðarlauna vegna fjölbreytileika og fjölda vakta á launatímabili samkvæmt skipulögðum vöktum innan vinnutímaskyldu. Lágmarksfjöldi vinnuskyldustunda á hverju launatímabili utan dagvinnumarka (á 33,33%, 55%, 65% og 75% álagi) eru 42 vinnuskyldustundir. Vaktir eru flokkaðar í fjórar tegundir; dagvaktir, kvöldvaktir (33,33% álag), næturvaktir á virkum dögum (65% álag) og helgarvaktir (55% og 75% álag). Þá skal lágmarksfjöldi vinnuskyldustunda í hverri tegund vakta vera 15 vinnuskyldustundir. Starfsmaður þarf að standa vaktir í tveimur til fjórum tegundum vakta, 14 sinnum eða oftar til þess að njóta vaktahvata.

Hlutfall vaktahvata miðast við eftirfarandi töflu.

Fjöldi vakta	Tegundir vakta			
	1	2	3	4
19		10,0%	12,5%	12,5%
18		7,5%	10,0%	12,5%
17		7,5%	7,5%	12,5%
16		2,5%	7,5%	10,0%
15		2,5%	2,5%	7,5%
14			2,5%	7,5%

Á samningstímanum gildir eftirfarandi vegna vaktavinnu:

X Tímakaup í dagvinnu

x Tímakaup í dagvinnu er 0,632% af mánaðarlaunum í hverjum launaflokki og þrepi.

Y Yfirvinna

y Yfirvinna er greidd með tímakaupi, sem skiptist í yfirvinnu 1 og yfirvinnu 2. Tímakaup yfirvinnu 1 er 0,9385% af mánaðarlaunum í hverjum launaflokki og þrepi en tímakaup yfirvinnu 2 er 1,0385% af mánaðarlaunum í hverjum launaflokki og þrepi.

Greiðsla fyrir yfirvinnu skal vera með eftirtöldum hætti:

Yfirvinna 1 Kl. 08.00 - 17.00 mánudaga – föstudaga.

Yfirvinna 2 Kl. 17.00 - 08.00 mánudaga – föstudaga.

Yfirvinna 2 Kl. 00.00 - 24.00 laugardaga, sunnudaga og sérstaka frídaga.

Tímakaup yfirvinnu 2 greiðist jafnframt fyrir vinnu umfram 38,92 stundir á viku (168,63 stundir miðað við meðalmánuð).

VIÐAUKI 1: INNLEIÐING OG EFTIRFYLGNI**Innleiðing á stofnunum/vinnustöðum**

Breytingarnar taka gildi í heild sinni frá 1. maí 2021. Mikilvægt er að undirbúningur þeirra hefjist tímanlega svo það gangi eftir. Ráðuneyti/sveitarstjórn/svið hefur frumkvæði að innleiðingu breytinga og hefur samband við þær stofnanir sem breytingarnar ná til þegar niðurstaða atkvæðagreiðslu um kjarasamninga liggur fyrir. Þá hefjast umbótasamtöl stjórnenda og starfsfólks á stofnunum/vinnustöðum, markmið kerfisbreytinganna eru kynnt, fræðsla er veitt skv. leiðbeiningum innleiðingarhóps og innleiðingaráætlun er gerð á hverjum vinnustað. Undirbúningi skal lokið og tillaga um innleiðingu kerfisbreytinga skal liggja fyrir eigi síðar en 1. febrúar 2021. Þegar niðurstaða umbótasamtals liggur fyrir skal senda hana til hlutaðeigandi ráðuneytis/sveitastjórnar/sviðsstjóra til staðfestingar. Afrit skal einnig sent til fjármála- og efnahagsráðuneytis/Sambands íslenskra sveitarfélaga/skrifstofu kjaramála Reykjavíkurborgar, sem kynnir niðurstöðuna fyrir innleiðingarhópi. Innleiðingarhópar samningsaðila eru til stuðnings við innleiðingu.

Stýrihópur ber ábyrgð á innleiðingu og eftirfylgni með verkefnum í fylgiskjali 2. Hlutverk hópsins er að meta árangur verkefnisins heildstætt, hvort sett markmið náist og forsendur standist. Gefi niðurstöður ábendinga innleiðingahópa og mælinga tilefni til, bregst stýrihópur við. Stýrihópurinn skal:

- Taka til umfjöllunar mál er varða stefnumarkandi túlkanir og álitaefni er snerta framkvæmd og þróun kerfisbreytingarinnar
- Gefa út tilmæli um úrbætur til að tryggja virkni kerfisins
- Skera úr ágreiningi um framkvæmd kerfisins með aðkomu hlutaðeigandi [ráðuneytis/sveitastjórnar/sviðs] eins og við á
- Nái mánaðarlegir lykilmælikvarðar viðvörunarstigi skal eftir atvikum og alvarleika:
 - Kortleggja vandann og tryggja viðeigandi fræðslu og eftirfylgni.
 - Veita tilmæli, frekari leiðbeiningar og stuðning.
 - Taka upp viðræður um virkni kerfisins.
 - Ef ekki reynist unnt að ná markmiðum og forsendum breytinganna skal taka upp viðræður um mögulegar breytingar á kerfinu undir verkstjórn ríkissáttasemjara.

Nái breyting á vinnutíma vaktavinnufólks og aðlögun vinnuskipulags ekki þeim markmiðum sem lagt er upp með í nýju launamyndunarkerfi, að teknu tilliti til eðli og starfsemi stofnunar, skal stýrihópur samningsaðila fjalla sérstaklega um lausn þess til að hópar starfsmanna njóti ekki lakari kjara eftir breytingu. Þá skal stýrihópur fjalla um og meta hvort breytinga er þörf á yfirvinnuálagi í samræmi við forsendur í fylgiskjali 2.

Stýrihópur skipa fulltrúar frá fjármála- og efnahagsráðuneyti, Sambandi íslenskra sveitarfélaga, Reykjavíkurborg, ASÍ, BHM, BSRB og Fíh. Hópurinn setur sér starfs- og vinnureglur. Stýrihópurinn hittist að jafnaði mánaðarlega á innleiðingartímabilinu. Embætti ríkissáttasemjara ber ábyrgð á því að kalla hópinn saman og sinnir fundarstjórn í samráði við samningsaðila. Undirbúningur og innleiðing breytinga á vinnutíma vaktavinnufólks fer fram í nokkrum skrefum. Um leið og atkvæðagreiðslu um kjarasamning lýkur er stýrihópur skipaður. Þá er haldinn fundur stýrihóps með helstu fulltrúum frá ráðuneytum/sveitarfélögum/sviðum sem munu bera ábyrgð á innleiðingunni hjá einstökum stofnunum. Stýrihópur skipar matshóp og innleiðingarhópa svo fljótt sem verða má eftir að niðurstöður atkvæðagreiðslna um kjarasamninga liggja fyrir.

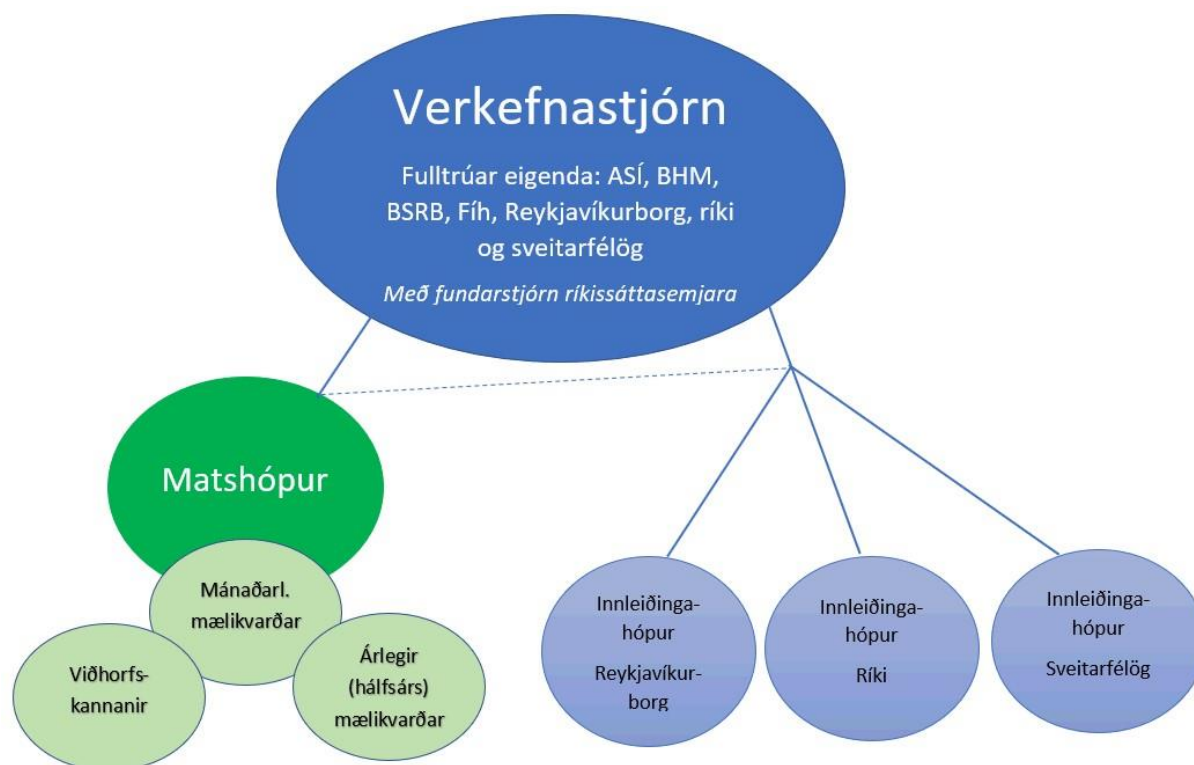

Innleiðingahópar eru þrír talsins. Þeir eru skipaðir fulltrúum launagreiðenda (FJR/SNS/Reykjavíkurborg) og BSRB, BHM, ASÍ og Fíh. Hóparnir setja sér starfs- og vinnureglur sem stýrihópur staðfestir.

Hóparnir útbúa leiðbeiningar og stuðningsefni fyrir starfsfólk, stjórnendur og aðra haghafa. Þeirri vinnu skal lokið fyrir 1. september 2020. Hóparnir standa sameiginlega fyrir fræðslu, kynningarefni, vefsíðu, ráðgjöf og stuðningi vegna innleiðingar og eftirfylgni breytinga á vaktavinnu fyrir starfsfólk, stjórnendur og fulltrúa stéttarfélaganna.

Innleiðingahóparnir halda utan um ábendingar og úrlausnarefni um framgang breytinga og koma þeim á framfæri við stýrihóp. Innleiðingahópar geta kallað eftir greiningum frá matshóp. Innleiðingahópum ber að skila reglulegum skýrslum til stýrihóps um innleiðingu og eftirfylgni. Launagreiðendur bera ábyrgð á að kalla hópa saman, mánaðarlega hið minnsta nema annað sé ákveðið.

Matshóp skipa fulltrúar/sérfræðingar tilnefndir af stýrihóp og starfar hópurinn í umboði hans. Matshópur aflar nauðsynlegra gagna til að meta framvindu verkefnisins. Samningsaðilar skuldbinda sig til að afla nauðsynlegra gagna sem þörf er á svo matshópur geti sinnt sínu hlutverki. Hann heldur utan um, greinir og dregur saman niðurstöður mælinga á lykilmælikvörðum, úttektum og spurningakönnunum og skilar reglulegum skýrslum til stýrihóps. Mælingar eru mánaðarlegar eða reglubundnar á 3-12 mánaða fresti, sbr. viðauka II. Matshópur hefur heimild til að kalla til utanaðkomandi aðstoð.

Hóparnir verða starfræktir út samningstímamann á meðan innleiðing breytinga og eftirfylgni þeirra stendur.

VIÐAUKI 2: MARKMIÐ OG MÆLIKVARÐAR

Samningsaðilar eru sammála um að ná megi fram gagnkvæmum ávinningi starfsfólks í vaktavinnu og opinberra atvinnurekenda með betri vinnutíma. Markmið breytinganna er að bæta starfsumhverfi og launamyndun vaktavinnufólks með það að leiðarljósi að:

- Styttu vinnuvikuna
- Auka öryggi starfsfólks og skjólstæðinga
- Gera vaktavinnu eftirsóknarverðari
- Bæta samþættingu vinnu og einkalífs
- Vinnutími og laun taki betur mið af vaktabyrði og verðmæti staðins tíma
- Bæta andlega, líkamlega og félagslega heilsu starfsfólks
- Bæta starfsumhverfi
- Auka stöðugleika í mönnun
- Jafna stöðu kynjanna á vinnumarkaði
- Draga úr þörf og hvata til yfirvinnu
- Auka hagkvæmni í nýtingu fjármuna
- Bæta gæði opinberrar þjónustu

Á samningstímanum verða framkvæmdar reglulegar mælingar til að leggja mat á áhrif kerfisbreytinganna á starfsfólk og starfsemi stofnana. Mælingarnar skulu vera mánaðarlegar eða reglubundnar á 3-12 mánaða fresti, ýmist gerðar með upplýsingum úr launa- eða mannauðskerfum, með spurningakönnunum eða öðrum hætti. Mælingar skulu hefjast hálfu ári fyrir gildistöku breytinganna. Ef einstakir lykilmælikvarðar víkja frá markmiðum eða ná skilgreindu viðvörðunargreindum skal stýrihópur taka málið til umfjöllunar og ákveða viðeigandi viðbrögð og aðgerðir í samræmi við forsendur og markmið kerfisbreytinganna sbr. viðauka I.

Mánaðarlegir mælikvarðar

Launagreiðendur skulu mánaðarlega skila lykilmælikvörðum skv. eftirfarandi töflu til matshóps.

LYKILMÆLIKVARÐAR			
Mánaðarlegir mælikvarðar sem taka mið af kerfinu í heild			
Nánari greining: Stofnanir/vinnustaðir, stéttarfélag, starfshlutfallsbil, kyn og aldersbil			
Mælikvarði	Skýringar / athugasemdir	Markmið	Viðvörðun
Heildarlaunakostnaður	Skv. niðurstöðu í heildarkostnaðarmatslíkani ríkisins m.v. núverandi stöðu	Hækki sem nemur 7,1%	+/- 0,5 prósentustig m.v. markmið
Meðalstarfshlutfall	Horfa á hreyfingu á milli mánaða, sama mánuð á milli ára og 12 mánuði aftur í tímann	Aukning um 12 prósentustig	<10 prósentustig
Vaktahvati	Áætlaður vaktahvati í kostnaðarmati (heildaríkan) er 4,9% af heildarlaunakostnaði	Vaktahvati 5% af heildarlaunakostnaði	Vaktahvati <3% eða >7% af heildarlaunakostnaði
Hlutfall (unninnar breytilegrar) yfirvinnu af heildarlaunakostnaði	Hlutfall (unninnar breytilegrar) yfirvinnu af heildarlaunakostnaði er 12,5%. Gert er ráð fyrir því í heildarkostnaðarmati að staðin unnin yfirvinna myndi lækka um 5%	Lækkar um 5%	Stendur í stað/hækkar
Samsetning unninna vinnustunda Hlutfall vinnuskýldustunda af heildarfjöldi vinnustunda Hlutfall yfirvinnustunda af heildarfjöldi vinnustunda	Nánari greining á báðum þáttum: Meðaltalsstarfshlutfall og hlutfall unninnar breytilegrar yfirvinnu af heildarlaunakostnaði	Aukist Dregst saman	Stendur í stað/hækkar

Mælikvarðar taka mið af tölum frá einum launagreiðanda, ríkinu. Mikilvægt er að gera upphafsgreiningu á lykilmælikvörðum fyrir Reykjavíkurborg og önnur sveitarfélög fyrir upptöku nýs kerfis. Þá kann að verða nauðsynlegt að aðlaga markmið mælikvarða að þeim greiningum.

Úttektir og spurningakannanir / stofnun ársins

Spurningakannanir skal gera eigi sjaldnar en einu sinni á ári. Þær skulu ná til starfsfólks og stjórnenda stofnana/vinnustaða sem kerfisbreytingin tekur til. Kannanirnar skulu gerðar af aðilum með sérfræðilpekkingu á sviði spurningakannana með samþykki og í samráði við matshóp. Í úttektum og spurningakönnunum skal leggja mat á hvort ofangreindum leiðarljósum, forsendum og markmiðum kerfisbreytinganna hafi verið mætt.

VIÐAUKI 1: VERKLAGSREGLUR UM STARFSMAT

Samþykktar á fundi Úrskurðarnefndar aðila um starfsmat þann 24. mars 2009.

1. Mat á nýjum störfum:

Starfsmannastjórar sveitarfélaga ásamt fulltrúa viðkomandi stéttarfélags ákvarða bráðabirgðaröðun á nýjum störfum fyrstu 6 mánuðina. Verði ágreiningur um röðun nýrra starfa skal kalla til fulltrúa starfsmatsteymis LN og viðsemjenda þeirra sem úrskurðar um röðunina. Að 6 mánuðum liðnum skal starfsmannastjóri óska eftir formlegu starfsmati frá starfsmatsteymi LN og viðsemjenda þeirra og skal með umsókn fylgja starfslýsing og útfylltur spurningalisti frá starfsmanni sem yfirfarinn er og staðfestur af yfirmanni og starfsmannastjóra. Starfsmatsniðurstaðan frá starfsmatsteyminu skal gilda frá þeim tíma er starfsmaður hóf störf. Hafi starfið verið tímabundið launasett hærra en kemur út úr starfsmati ber að lækka röðun starfsins til samræmis við niðurstöðu úr starfsmati. Sú lækkun tekur gildi að þremur mánuðum liðnum frá þeim tíma er niðurstaða berst sveitarfélagi og starfsmanni.

2. Endurmat starfa:

Fyrir beiðni um endurmat skulu færð skýr rök um breytingar sem orðið hafa á starfinu frá því að starfið var metið eða frávikum starfsins frá því starfi/þeim störfum sem fyrra starfsmat miðast við.

Starfsmatsteymi ber að endurskoða niðurstöður starfsmats ef:

- Vísbendingar eru um að fyrra mat á starfinu hafi verið rangt, t.d. vegna þess að það hafi verið flokkað með störfum sem eru að eðli og umfangi verulega ólík því starfi sem um ræðir.
- Vísbendingar eru um að verulegar og viðvarandi breytingar hafi orðið á starfinu frá því að það var síðast metið, t.d. vegna nýrra verkefna sem bætt hefur verið við starfssvið eftir skipulagsbreytingar eða vegna breytinga á löngu tímabili.

Starfsmannastjóri og fulltrúi stéttarfélags meta hvort starf uppfylli ofangreind skilyrði. Verði þessir aðilar ósammála skal starfið sett í endurmat í starfsmatsteymi LN og viðsemjenda þeirra. Með ósk um endurmat á starfinu skal fylgja greinargóð lýsing á þeim matsþáttum starfsmatsins sem tekið hafa breytingum og í hverju breytingarnar eru fólgnar. Með beiðni um endurskoðun þarf að fylgja ný starfslýsing og einnig eldri starfslýsing ef breytingar hafa orðið á starfinu.

Beiðni um endurskoðun skal útbúa á þar til gerðu eyðublaði. Beiðni sem er ófullnægjandi um rökstuðning og gögn verður vísað frá og hlutaðeigandi aðilum leiðbeint um ágalla á beiðni.

2.1 Endurmat sem leiðir til hækkunar:

Hækkun á mati hefur í för með sér launahækkun frá þeim tíma er sótt var um endurmat og viðeigandi gögnum skilað inn til starfsmannastjóra.

2.2 Endurmat sem leiðir til lækkunar:

Endurmat getur ýmist leitt til hækkunar, lækkunar eða óbreyttrar niðurstöðu. Ef endurmat leiðir til lækkunar á mati hefur það ekki í för með sér lækkun launa þeirra sem nú þegar eru í starfinu en nýir starfsmenn fá laun samkvæmt nýrri niðurstöðu.

3. Niðurstöður úr starfsmati:

Niðurstöður úr starfsmati skulu sendar til starfsmannastjóra viðeigandi sveitarfélags og stéttarfélags og skulu þeir upplýsa starfsmann/starfshóp um niðurstöðu úr starfsmati.

Sé starfsmaður/starfshópur ósáttur við endanlega niðurstöðu úr starfsmati hefur hann/þeir tækifæri til að óska eftir endurmati. Til þess að aðilar geti óskað eftir endurmati þarf starfsmaður að fylla út endurmatsbeiðni. Endurmatsbeiðnin skal tekin fyrir af starfsmannastjóra og fulltrúa stéttarfélagsins innan fjögurra vikna. Telji þeir að málefnaleg rök séu fyrir óánægju starfsmanns/ starfshóps skal senda starfið áfram í endurmat til starfsmatsteymis.

VIÐAUKI 2: SAMKOMULAG UM TRÚNAÐARMENN

Samþykkt á fundi Launanevndar sveitarfélaga og viðræðunefndar bæjarstarfsmanna 31. maí 1991.

- 1. grein** Skv. þessu samkomulagi teljast þeir trúnaðarmenn í skilningi laga nr. 94/1986, um kjarasamninga opinberra starfsmanna sem eru:
- 1.1. kjörnir trúnaðarmenn skv. 28. gr. þeirra laga, sbr. einnig 2. gr. þessa samkomulags,
 - 1.2. kjörnir trúnaðarmenn skv. 2. gr. þessa samkomulags,
 - 1.3. kjörnir stjórnarmenn stéttarfélaga og heildarsamtaka þeirra,
 - 1.4. kjörnir samninganefndarmenn stéttarfélaganna.
- 2. grein** Trúnaðarmenn má kjósa fyrir svæði ef vinnustaðir uppfylla ekki fjöldaskilyrði 1. mgr. 28. gr. laga nr. 94/1986. Trúnaðarmann má kjósa fyrir hverja þrjá vinnustaði þar sem áður nefnd fjöldaskilyrði eru ekki uppfyllt.
- Á þeim vinnustöðum þar sem starfsmenn vinna skv. mismunandi vinnutíma-kerfum, skal þrátt fyrir ákvæði 28. gr. laga nr. 94/1986, kjósa einn trúnaðarmannanna hið minnsta fyrir hvert vinnutímakerfi.
- 3. grein** Trúnaðarmönnum skal heimilt að sækja þing, fundi og ráðstefnur á vegum stéttarfélagsins í allt að eina viku einu sinni á ári án skerðingar á reglubundnum launum.
- Þeir sem kjörnir eru í samninganefnd fá leyfi til að sinna því verkefni án skerðingar á reglubundnum launum.
- Í öllum framangreindum tilvikum skal tilkynna yfirmanni stofnunar með eðlilegum fyrirvara um slíkar fjarvistir.

Trúnaðarmenn geta sótt nám í Trúnaðarmannaskóla BSRB án skerðingar á 3. gr. samkomulags um trúnaðarmenn (3x5 dagalotur), sbr. bókun 4 með kjarasamningi aðila undirrituðum 29. nóvember 2008.

[4. grein]¹

- 5. grein** Óski annar hvor aðila eftir breytingum á samkomulagi þessu, skal hann kynna gagnaðila þær skriflega. Takist ekki samkomulag innan þriggja mánaða, getur hvor aðila um sig innan einnar viku sagt upp samkomulagi þessu með eins mánaðar fyrirvara.

¹ Í samkomulaginu frá 1991 stóð í 4. gr. „Fjármálaráðherra mun beita sér fyrir því að starfsmenn geti sótt námskeið um félagsleg málefni sem haldin eru á vegum viðkomandi stéttarfélags eða heildarsamtakanna og fái til þess leyfi frá störfum án skerðingar á reglubundnum launum.“ Inntak þessa ákvæðis gekk eftir í bókun með kjarasamningi þann 29. nóvember 2008, sjá skýringarkassann.

VIÐAUKI 3: HAGVAXTARAUKI Í LÍFSKJARASAMNINGI**HAGVAXTARAUKI Í LÍFSKJARASAMNINGI 2019-2022**

Á árunum 2020-2023 komi til framkvæmdar launaauki á grundvelli þróunar vergrar landsframleiðslu á hvern íbúa.

Útreikningur launaaukans byggir á bráðbirgðatölum Hagstofu Íslands um vísitölu vergrar landsframleiðslu á mann sem birtast í byrjun mars ár hvert fyrir næstliðið ár.

Launaaukinn bætist við mánaðarlaunataxta kjarasamninga og föst mánaðarlaun fyrir dagvinnu. Neðangreind tafla sýnir fjárhæð launaaukans og forsendur hans.

Verg landsframleiðsla á hvern íbúa, hækkun milli ára	Launaauki á mánaðarlaunataxta kjarasamninga	Launaauki á föst mánaðarlaun fyrir dagvinnu
1,0 til 1,50%	3.000 kr	2.250 kr
1,51 til 2,00%	5.500 kr	4.125 kr
2,01 til 2,50%	8.000 kr	6.000 kr
2,51 til 3,00%	10.500 kr	7.875 kr
> 3,0%	13.000 kr	9.750 kr

Við ákvörðun launaaukans vegna áranna 2019-2022, sem koma til framkvæmdar árin 2020-2023, skal taka tillit til uppfærðrar bráðbirgðatalna fyrir þau ár sem lögð hafa verið til grunvallar við útreikning launaaukans. Launaaukinn greiðist 1. maí.

Launa- og forsendunefnd aðila ákvarðar fjárhæð launaaukans verði tilefni til greiðslu hans.

VIÐAUKI 4: JÖFNUN LAUNA MILLI MARKAÐA**Samkomulag vegna framkvæmdar jöfnunar launa milli markaða í tengslum við kjarasamninga**

Ríki og sveitarfélög annars vegar og heildarsamtök launafólks á opinberum vinnumarkaði hins vegar gerðu samkomulag um breytingar á skipan lífeyrismála opinberra starfsmanna árið 2016². Markmið samkomulagsins var að lífeyriskerfi landsmanna verði sjálfbært og unnið verði markvisst að því að jafna kjör launafólks á opinberum og almennum vinnumarkaði eins og kostur er. Í 7. gr. samkomulagsins segir að vinna þurfi sérstaklega að því að jafna laun einstakra hópa á milli almenns og opinbers vinnumarkaðar með það að markmiði að tryggja að ekki sé kerfislægur og ómálefnalegur launamunur á milli markaða. Launin skuli jöfnuð á 6-10 árum með útfærslu í kjarasamningum. Í lok árs 2023 verða 2/3 hlutar þess tíma, sem ætlaður var til jöfnunar launa, liðinn.

Opinberir launagreiðendur hafa ítrekað staðfest þann ásetning sinn að standa við samkomulagið, m.a. í fundargerð samstarfsnefndar ríkis og sveitarfélaga, Jónsmessunefndar, frá 23. október 2019. Samkvæmt samkomulaginu átti að láta á það reyna hvort jöfnun launa yrði þáttur í nýju vinnumarkaðslíkani sem til yrði á tímabilinu 2016-2018. Svo varð ekki. Þá skyldi taka til starfa samráðshópur þriggja fulltrúa launagreiðenda og þriggja fulltrúa heildarsamtaka opinberra starfsmanna. Samráðshópurinn skyldi setja fram áætlun um hvernig markmiðum með jöfnun launa yrði náð með útfærslu í kjarasamningum. Kæmi upp óleysanlegur ágreiningur yrði hann útkljáður í kjarasamningum.

Aðilar samkomulagsins eru sammála um að unnið skuli að jöfnun launa með greiningu á launamun og skilgreiningu hlutlægra viðmiða um hvenær leiðrétt skuli muninn. Á grundvelli slíkrar vinnu hafa sveitarfélög og ríki skuldbundið sig til að leggja til fjármagn til jöfnunarinnar.

Í framhaldi af samningtímabilinu sem lauk á árinu 2019 gera ríki og sveitarfélög annarsvegar og heildarsamtök launafólks á opinberum markaði (BHM, BSRB og KÍ) hinsvegar með sér þetta samkomulag.

Frumathugun starfshópsins um jöfnun launa milli markaða gefur til kynna kerfislægan launamun milli almenns og opinbers vinnumarkaðar. Á samningstímanum 2019 til 2023 verður unnið samkvæmt eftirfarandi.

Samráðshópurinn skal leggja fram áætlun um jöfnun launa starfsmanna ríkis og sveitarfélaga við almenna markaðinn í eftirtöldum áföngum fyrir 1. nóvember 2020:

Tillögur og/eða áform um frekari gagnaöflun og greiningu á launamun.

Upplýsingar um þann launamun sem þegar hefur verið greindur, með upplýsingum um mögulega annmarka þeirrar greiningar.

Hlutlæg viðmið um það hvernig launamunur verði jafnaður og hvernig þeim árangri verði viðhaldið.

² <https://www.bhm.is/media/utgafa/Samkomulag-BHM-BSRB-og-KI-16-09-16.pdf>

Áætlun um launahækkningar til þeirra hópa sem uppfylla hin hlutlægu viðmið í fjórum skrefum frá 2021-2023 með það að markmiði að 2/3 hlutum þess launamunar sem greindur er og uppfyllir hin hlutlægu viðmið verði eytt í lok árs 2023.

Fyrsti áfangi samkvæmt áætlun hópsins komi til greiðslu eigi síðar en 1. janúar 2021.

Aðilar eru sammála um að samráðshópurinn taki mið af vinnu fyrri samráðshóps³ sem stofnaður var 2017 og falið var m.a. að kortleggja launagögn, launamyndunarkerfi, launahugtök o.fl. Í því felast eftirfarandi forsendur varðandi jöfnun launa fram til loka ársins 2023:

Að einkarekstur, fjármagnaður að meirihluta með opinberu fé teljist, að öðru óbreyttu, með opinberum vinnumarkaði í launasamanburði milli markaða.

Að tekið sé mið af starfaflokkun (ÍSTARF-95) eins og kostur er þegar hópar eru paraðir saman.

Að regluleg laun séu það launahugtak sem notað verði við launasamanburð hópa á Íslandi nema samkomulag verði um annað.

Að auki verði á tímabilinu lögð sérstök áhersla á stórbætta gagnasöfnun launaupplýsinga til að framkvæmd jöfnunar launa byggji á eins áreiðanlegum gögnum og kostur er. Leitað verði samstarfs við Hagstofu Íslands og kjaratölfræðinefnd og þeim tryggð nauðsynleg úrræði til að bæta nauðsynlega gagnasöfnun til að tryggja framgang verkefna samráðshópsins.

Leitað verði til embættis ríkissáttasemjara um að halda utan um starf 7. greinar nefndarinnar, boða til funda og taka að sér fundarstjórn í samráði við starfsfólk nefndarinnar.

Aðilar eru sammála um að samráðshópurinn fylgi málinu eftir, betrumbæti aðferðafræði sína í ljósi bættra gagna og leggi til leiðir til að fullri jöfnun verði náð í lok árs 2026 og viðhaldið eftir þann tíma.

Það er sameiginlegt hagsmunamál aðila að ljúka faglegu starfi samráðshópsins og fá í það niðurstöðu, sbr. samkomulag aðila frá 2016. Það er gagnkvæmur skilningur aðila að komi upp ágreiningur milli aðila sé hægt að leita sáttamiðlunar hjá embætti ríkissáttasemjara.

³ <https://www.stjornarradid.is/lisalib/getfile.aspx?itemid=1d27333a-418b-11e8-942b-005056bc530c>

SÉRÁKVÆÐI

SÉRÁKVÆÐI FOSS

Félag opinberra starfsmanna á Suðurlandi

Eftirfarandi eru sérákvæði viðkomandi stéttarfélags við kjarasamning Sambands íslenskra sveitarfélaga og Samflots frá 29. maí 2011.

Heimildarákvæði um vinnutímastyttingu

Óski starfsmaður að stytta vinnuskyldu sína skal heimilt að stytta um 10% við 60 ára aldur, um 20% við 65 ára aldur án skerðingar launa. Þetta eigi við eftir 15 ára starfsaldur hjá sama vinnuveitanda.

Heimildarákvæði þetta gildir fyrir þá starfsmenn sem voru félagsmenn í Starfsmannafélagi Árborgar, voru ráðnir fyrir árslok 1995 og eru 50 ára eða eldri 1. janúar 2006. (sérákvæði með kjarasamningi Launanefndar sveitarfélaga og Samflots frá 29. maí 2005).

Reykjavík 29. maí 2011.

Félag opinberra starfsmanna á Suðurlandi

Eftirfarandi eru sérákvæði viðkomandi stéttarfélags við kjarasamning Sambands íslenskra sveitarfélaga og Samflots frá 29. maí 2011.

Desemberuppbót (persónuuppbót) – grein 1.7

Greiða skal þeim starfsmönnum sem ráðnir voru fyrir 29. maí 2005 og voru þá að störfum Desemberuppbót (persónuuppbót), skv. grein 1.7, sem hér segir:

1. desember 2020	kr. 129.500 kr.
1. desember 2021	kr. 132.750 kr.
1. desember 2022	kr. 136.100 kr.