



# Útsvarið og upplýsingar

Fjármálaráðstefna sveitarfélaga 2020



Björg Ágústsdóttir  
bæjarstjóri  
Grundarfjarðarbæjar

# Halli á rekstri gæti orðið um 20 ma.kr. 2020

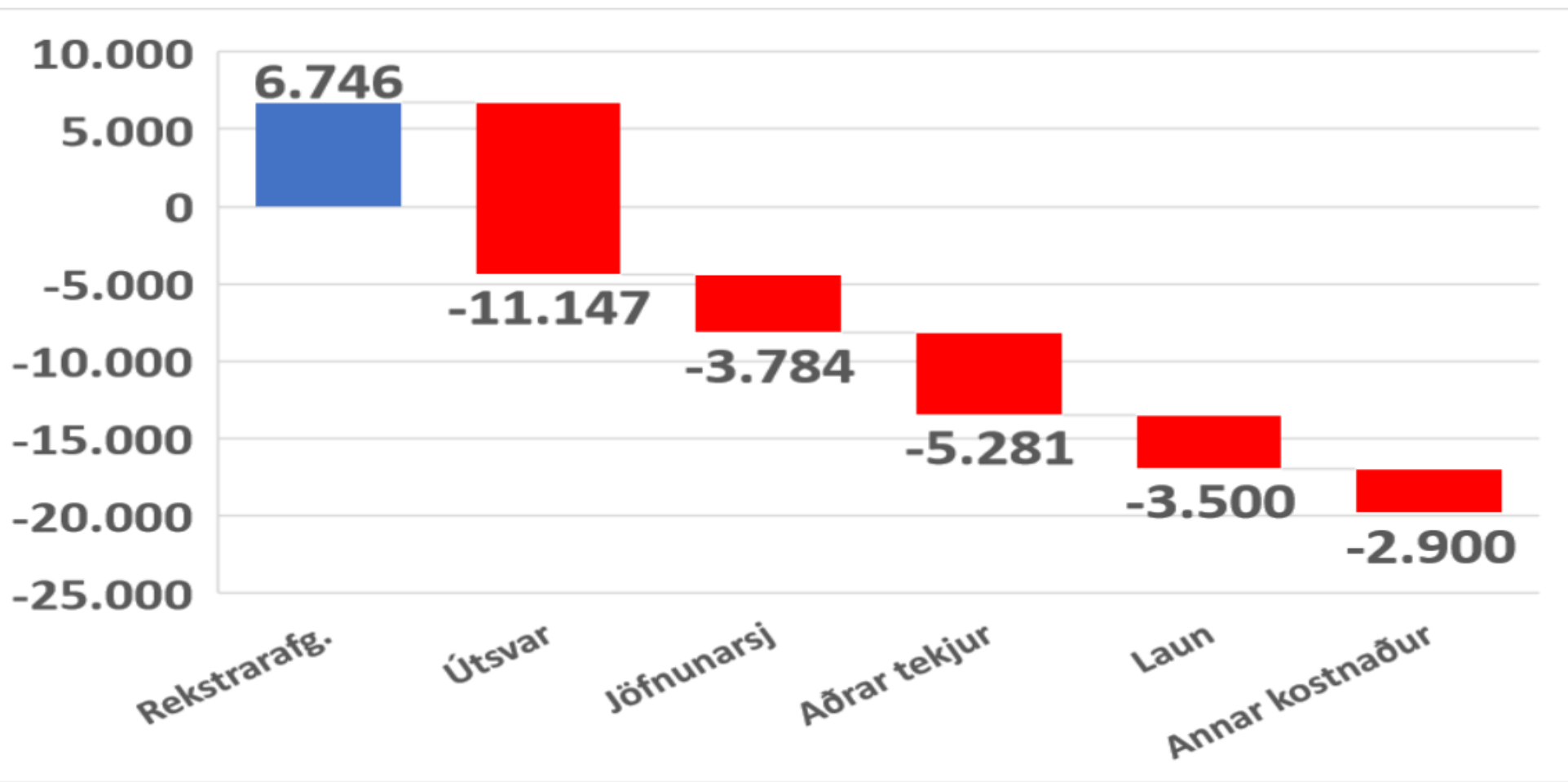

*Sigurður Á. Snævarr, fjármálaráðstefna sveitarfélaga, 1. okt. 2020*

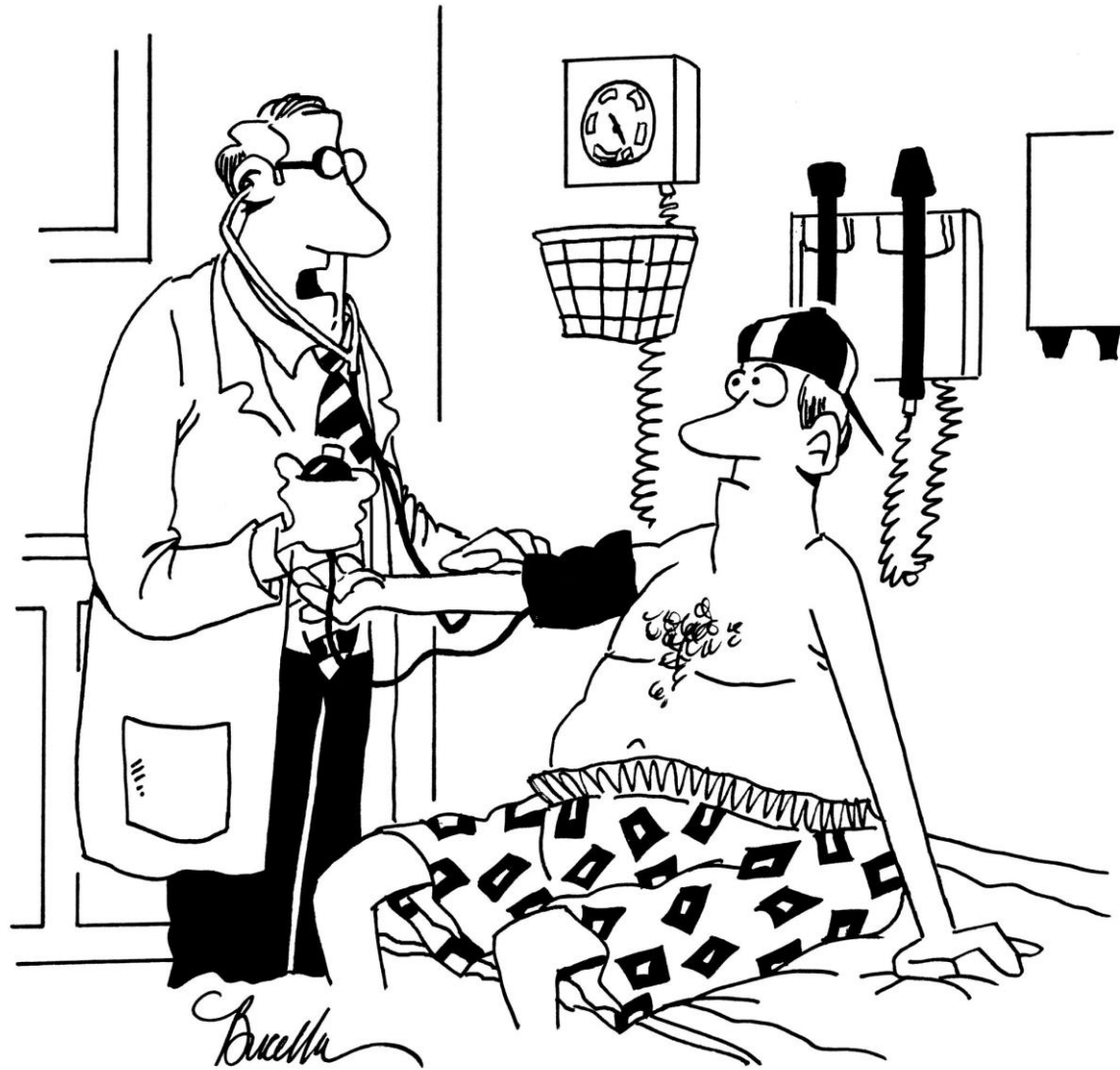

"In this case, a new high score is not a good thing."

# Útsvar við bankahrunið

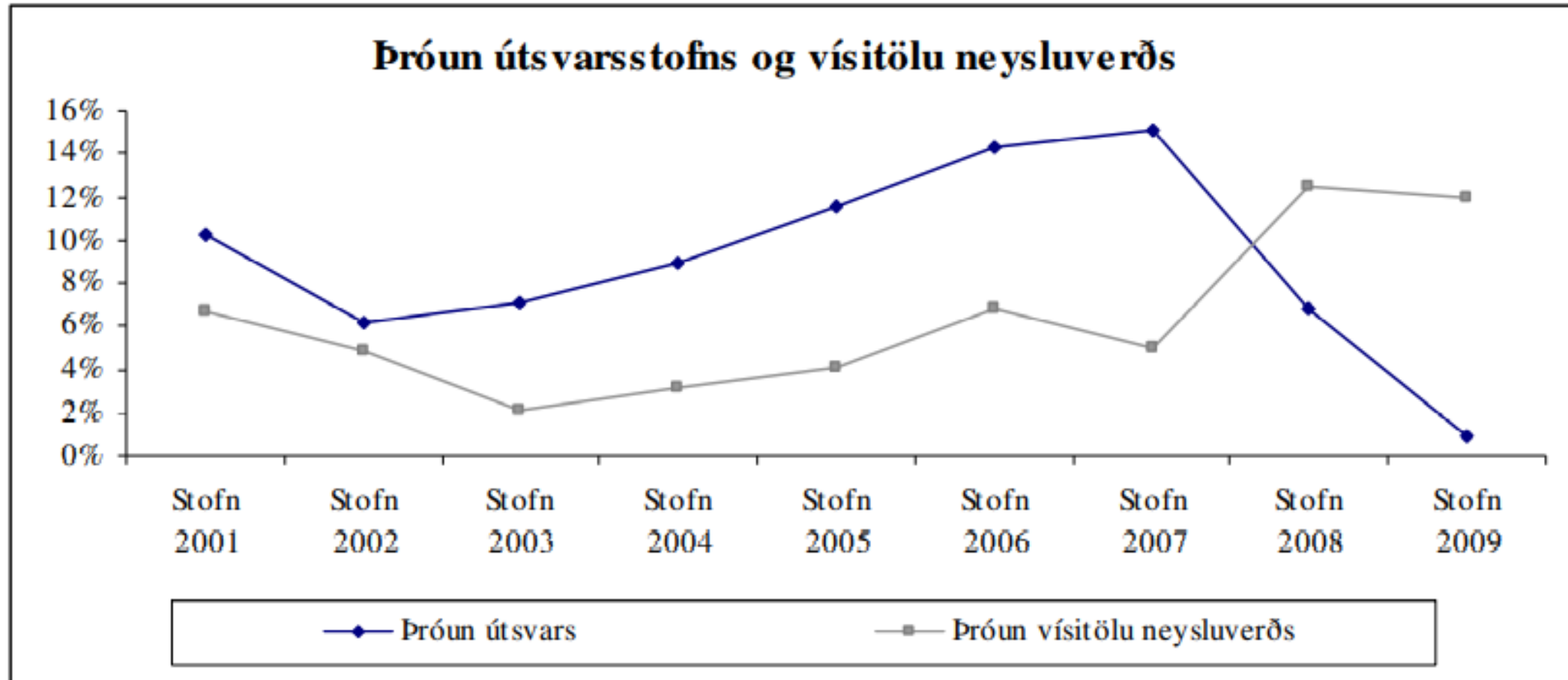

*Heimild: Hagstofa Íslands og Samband íslenskra sveitarfélaga*

*Skýrsla tekjustofnanefndar 2010*

Grundarfjarðarbær:  
*Leitin að upplýsingunum*

# GRUNDARFJARÐARBÆR, FJÁRHAGSSTAÐA, FORSENDUR HENNAÐ OG ÚTLIT

Umsögn um fjárhag Grundarfjarðarbæjar.

Vífill Karlsson

Samtök sveitarfélaga á Vesturlandi

- DRÖG -

Skýrsla SSV  
Nr. 1 2018  
Október 2018

ISSN 1670-7923



SSV  
þróun og ráðgjöf

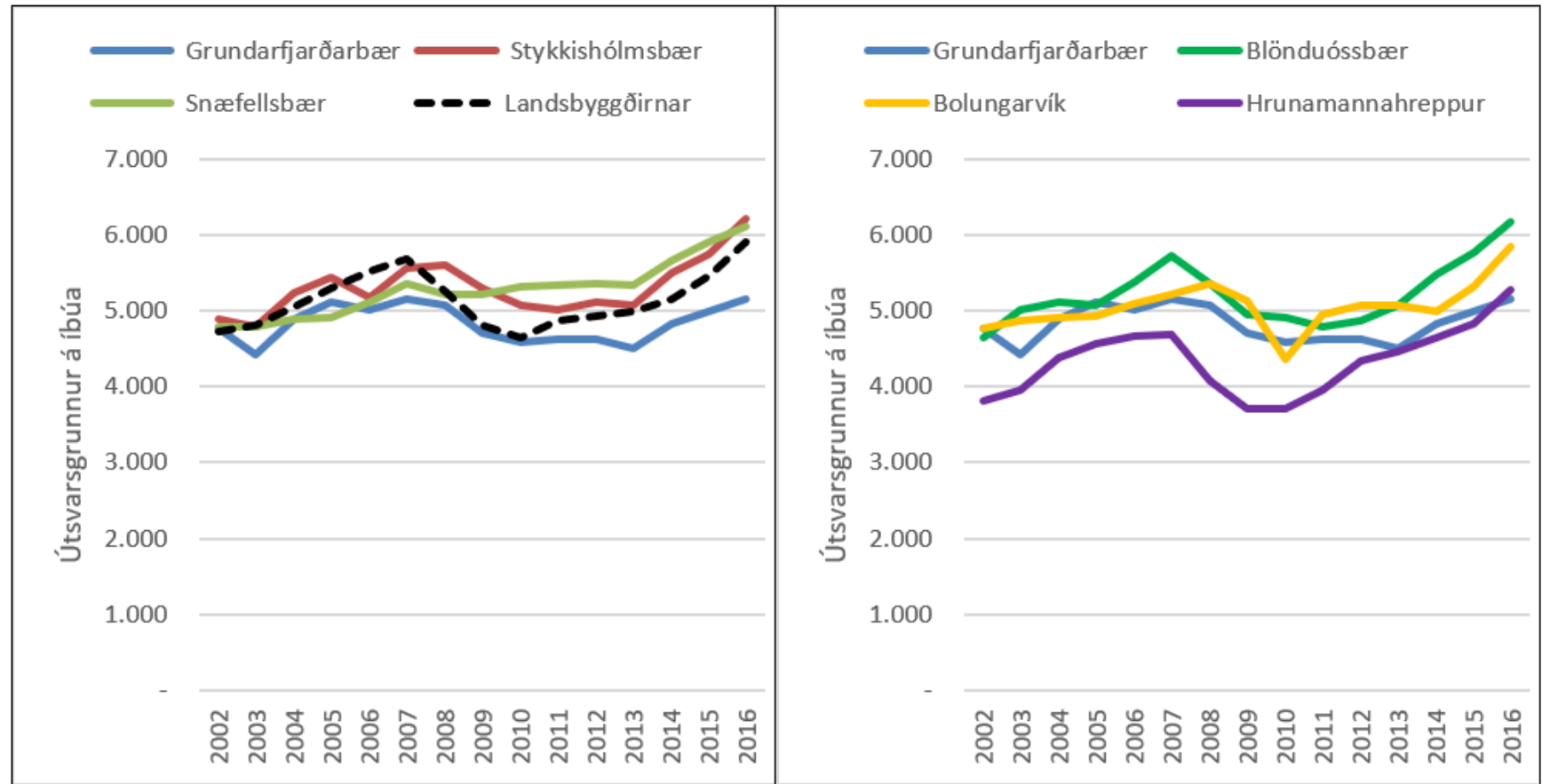

Mynd 6.11: Útsvarsgrunnur Grundarfjarðarbæjar á íbúa 18-67 2002-2016 gagnvart öðrum sveitarfélögum.

Unnið upp úr gögnum Sambands íslenskra sveitarfélaga og Hagstofu Íslands.

# Mynd SSV/VK: Uppruni útsvarstekna Grundarfjarðarbæjar eftir atvinnugreinum

Unnið upp úr gögnum RSK. Landbúnaður er vanáætlaður í tölunum (í raun ekki með) en vægi hans samt mjög lítið.

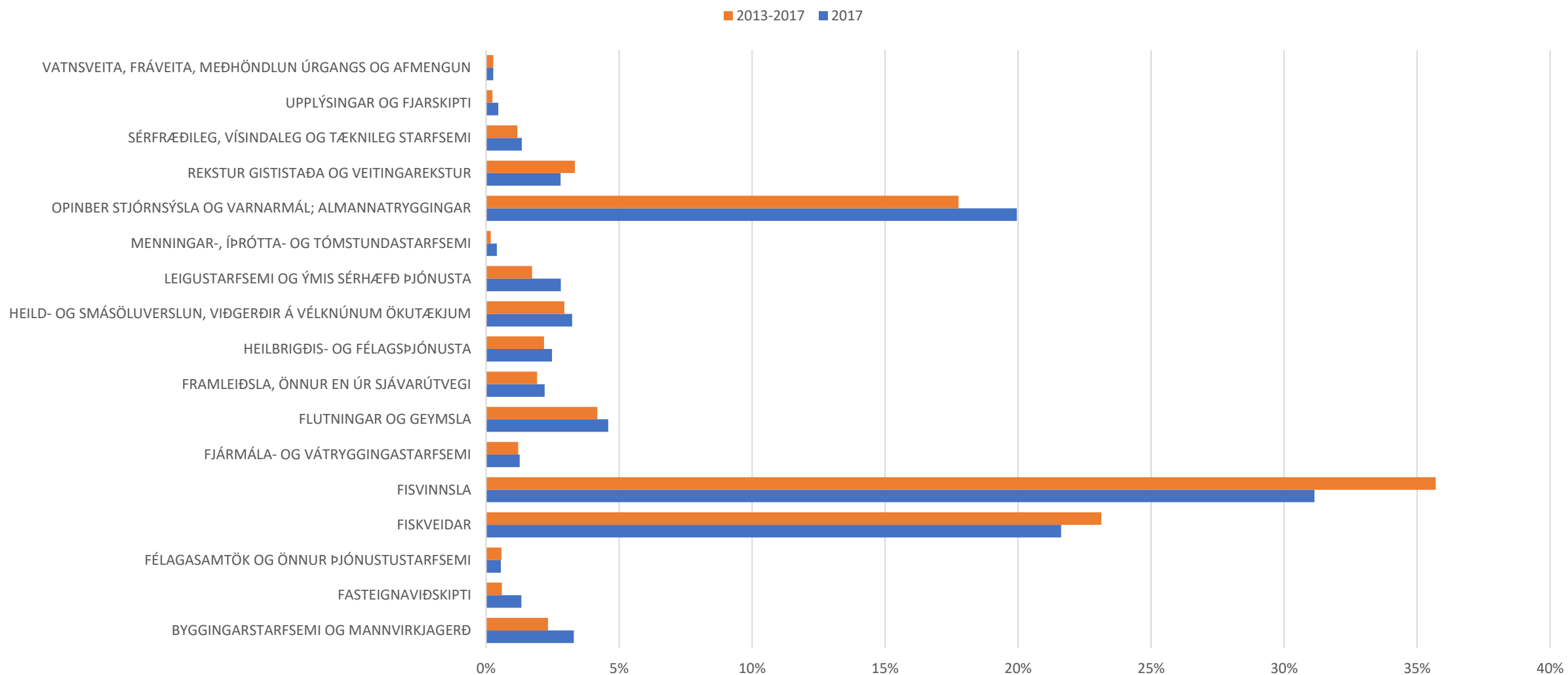



Greidd staðgreiðsla til sveitarfélaga og Jöfnunarsjóðs						
						Breyting
Mánuður	2015	2016	2017	2018	2019	2018/2019
01 Janúar	34.407.719	33.647.933	31.729.629	35.421.049	38.631.818	9,1%
02 Febrúar	30.792.301	32.003.260	35.333.690	41.252.051	39.963.549	-3,1%
03 Mars	30.353.677	32.300.438	33.009.791	34.468.860	36.203.292	5,0%
04 Apríl	33.037.693	33.282.469	18.646.517	33.720.906	35.038.165	3,9%
05 Maí	25.976.456	32.424.338	37.286.029	39.948.611	45.476.032	13,8%
06 Júní	29.219.373	34.427.263	36.922.110	37.720.967	39.025.688	3,5%
07 Júlí	34.319.422	33.888.117	37.657.477	34.374.596	43.913.732	27,8%
08 Ágúst	30.862.901	31.171.625	33.261.334	41.500.527	27.877.175	-32,8%
09 September	30.301.980	28.673.289	33.449.449	38.047.304	49.925.782	31,2%
10 Október	32.560.083	33.464.287	36.145.482	41.189.884	32.666.926	-20,7%
11 Nóvember	31.104.796	36.045.398	37.167.331	34.553.609	44.636.900	29,2%
12 Desember	38.493.331	39.245.314	39.938.846	40.917.665	42.210.808	3,2%
Samtals	381.429.732	400.573.731	410.547.685	453.116.029	475.569.867	5,0%

*Grundarfjarðarbær,  
sveiflur í staðgreiðslu útsvars*

						Breyting
Mánuður	2016	2017	2018	2019	2020	2019/2020
01 Janúar	33.647.933	31.729.629	35.421.049	38.631.818	31.653.247	-18,1%
02 Febrúar	32.003.260	35.333.690	41.252.051	39.963.549	40.246.120	0,7%
03 Mars	32.300.438	33.009.791	34.468.860	36.203.292	40.739.905	12,5%
04 Apríl	33.282.469	18.646.517	33.720.906	35.038.165	38.235.493	9,1%
05 Maí	32.424.338	37.286.029	39.948.611	45.476.032	41.211.923	-9,4%
06 Júní	34.427.263	36.922.110	37.720.967	39.025.688	41.439.405	6,2%
07 Júlí	33.888.117	37.657.477	34.374.596	43.913.732	35.548.718	-19,0%
08 Ágúst	31.171.625	33.261.334	41.500.527	27.877.175	43.945.930	57,6%
09 September	28.673.289	33.449.449	38.047.304	49.925.782	33.971.190	-32,0%
10 Október	33.464.287	36.145.482	41.189.884	32.666.926		
11 Nóvember	36.045.398	37.167.331	34.553.609	44.636.900		
12 Desember	39.245.314	39.938.846	40.917.665	42.210.808		
Samtals	400.573.731	410.547.685	453.116.029	475.569.867	346.991.931	-2,5%
		2,5%	10,4%	5,0%		

# Tekjustofnanefnd 2010

## *Einkahlutafélög*

Nefndin benti á að mikil fjölgun einkahlutafélaga á síðustu 19 árum hefur leitt til tekjulækkunar hjá mörgum sveitarfélögum, m.a. við sjávarsíðuna. Lagt var til að við mögulegar skattkerfisbreytingar yrði haft í huga að einstaklingar sem hafa verulegar fjármagnstekjur, t.d. í hlutfalli við útsvar, greiði af öllum tekjum sínum til sveitarfélags.

**From:** Björg Ágústsdóttir <[bjorg@grundarfjordur.is](mailto:bjorg@grundarfjordur.is)>

**Sent:** þriðjudagur, 2. október 2018 23:53

**To:** Vífill Karlsson <[vifill@ssv.is](mailto:vifill@ssv.is)>

**Subject:** FW: skýrsla.docx

Sæll Vífill

Voru gögnin komin frá RSK og er eitthvað nýtt úr þessari vinnu?

Með kveðju,

**Björg Ágústsdóttir**

bæjarstjóri

**From:** Vífill Karlsson <[vifill@ssv.is](mailto:vifill@ssv.is)>

**Sent:** Friday, September 7, 2018 5:28 PM

**To:** Björg Ágústsdóttir <[bjorg@grundarfjordur.is](mailto:bjorg@grundarfjordur.is)>; Páll Snævar Brynjarsson <[pall@ssv.is](mailto:pall@ssv.is)>

**Subject:** skýrsla.docx

Sæl

Það vantar aðallega tölurnar frá RSK um úr hvaða atvinnugreinum útsvarið kemur og þjónustutekjur GRF. Er ekki kominn með þær tölur til mín ennþá. Svo eitthvað meiri textavinnslu. Það mætti svo sem alveg dreifa þessu til fundarmanna með þessum fyrirvara sem drögum (pdf-skjalið).

Kv Vífill

## RE: Skýrsla - gögn



Björg Ágústsdóttir

To ○ Aðalsteinn Þorsteinsson



23. nóv.. 2018

**From:** Björg Ágústsdóttir <[bjorg@grundartjodur.is](mailto:bjorg@grundartjodur.is)>

**Sent:** föstudagur, 23. nóvember 2018 08:43

**To:** Aðalsteinn Þorsteinsson <[adalsteinn@byggdastofnun.is](mailto:adalsteinn@byggdastofnun.is)>

**Subject:** Skýrsla - gögn

Sæll og blessaður Aðalsteinn

Áhugaverð skýrsla –

<https://www.byggdastofnun.is/static/files/Skyrslur/Atvinnutekjur/atvinnutekjur-2008-2017-efir-atvinnugreinum-og-svaedum.pdf>

... ég er að byrja að skoða.

Grundarfjarðarbær hefur verið að skoða hjá sér þróun atvinnutekna / útsvarstekna.

SSV gerði fyrir okkur skýrslu sem ekki hefur verið birt ennþá, en sýnir stöðnun í útsvarstekjum.

Eitt af því sem erfiðast var að ná fram (en ég vildi absólútt geta séð) er útsvarið eða útsvarsstofninn eftir atvinnugreinum.

Væri möguleiki að fá tölur um Grundarfjörð, frá ykkur, þar sem ég býst við að þær séu til niðurbrotnar á einstök sveitarfélög, sbr. myndirnar á bls. 39 ?

Með kveðju,

**Björg Ágústsdóttir**

bæjarstjóri

## RE: Fjarhagur Grundarfjardar i brad og lengd skýrsla.docx



Björg Ágústsdóttir

To ○ Karl Björnsson

Cc ○ Sigurður Ármann Snævarr



19. des.. 2018

Sælir

Takk kærlega fyrir það.

Ég þigg sérstaklega ábendingar um vinkla sem ykkur fyndist vanta inni úttektina/skýrsluna – sem SSV gæti þá mögulega bætt við.

Mér fannst sjálfri vanta að hægt væri að kafa betur ofaní einstakar atvinnugreinar og sjá hverju þær skila í bæjarsjóð – gegnum RSK-gögn þá. Hvernig er t.d. ferðabjónustan að koma inn – hver er þróun launa og þar með skatttekna okkar í greininni á e-u ára tímabili, mögulega hve margir skattgreiðendur eru á hverju ári og meðaltekjur? ... hið sama gildir um sjávarútveg, sem við teljum að sé að gefa eftir. Við sjáum bara heildarsamhengið, þ.e. hlutfall skatttekna úr hverri grein í heildarskatttekjum bæjarins.

Með kveðju,

**Björg Ágústsdóttir**

bæjarstjóri

Sveitarfélögin öll:

*Leitin að upplýsingunum*

LANDBÚNAÐUR, SKÓGRÆKT OG FISKVEIÐAR  
NÁMUGRÖFTUR OG VINNSLA HRÁEFNA ÚR JÖRÐU  
FRAMLEIÐSLA  
RAFMAÐS-, GAS- OG HITAVEITUR  
VATNSVEITA, FRÁVEITA, MEÐHÖNDLUN ÚRGANGS OG  
BYGGINGARSTARFSEMI OG MANNVIRKJAGERÐ  
HEILD- OG SMÁSÖLUVERSLUN, VIÐGERÐIR Á VÉLKNÚNUM  
FLUTNINGAR OG GEYMSLA  
REKSTUR GISTISTAÐA OG VEITINGAREKSTUR  
UPPLÝSINGAR OG FJARSKIPTI  
FJÁRMÁLA- OG VÁTRYGGINGASTARFSEMI  
FASTEIGNAVIÐSKIPTI  
SÉRFRÆÐILEG, VÍSINDALEG OG TÆKNILEG STARFSEMI  
LEIGUSTARFSEMI OG ÝMIS SÉRHÆFÐ ÞJÓNUSTA  
OPINBER STJÓRNSÝSLA OG VARNARMÁL;  
FRÆÐSLUSTARFSEMI  
HEILBRIGÐIS- OG FÉLAGSÞJÓNUSTA  
MENNINGAR-, ÍÞRÓTTA- OG TÓMSTUNDASTARFSEMI  
FÉLAGASAMTÖK OG ÖNNUR ÞJÓNUSTUSTARFSEMI  
ATVINNUREKSTUR INNAN HEIMILIS, ÞJÓNUSTUSTARFSEMI OG  
STARFSEMI STOFNANA OG SAMTAKA MEÐ ÚRLENDISRÉTT  
ÓTILGREIND STARFSEMI

## UPPGJÖR STAÐGREIÐSLU ÚTSVARA

	Álagning 2020 v/tekna 2019	Álagning 2019 v/tekna 2018	Álagning 2018 v/tekna 2017	Álagning 2017 v/tekna 2016	Álagning 2016 v/tekna 2015
Álagt útsvar samkvæmt álagningaskrá.....	244.313.837.100	232.232.146.830	213.970.310.322	192.730.061.069	172.199.832.423
Verðbætur á álagt ógreitt útsvar.....	189.471.456	180.635.871	162.398.108	148.437.598	134.798.263
	244.503.308.556	232.412.782.701	214.132.708.430	192.878.498.667	172.334.630.686
Til innheimtu hjá gjaldendum.....	-7.548.452.054	-7.195.673.011	-6.431.390.540	-5.827.368.671	-5.260.423.554
Verðbætur á ofgreitt útsvar.....	-151.921.279	-141.087.773	-136.509.523	-126.387.049	-118.479.493
	236.802.935.223	225.076.021.917	207.564.808.367	186.924.742.947	166.955.727.639
Greitt sveitarfélögum fyrir álagningu.....	-233.470.816.682	-221.954.790.595	-204.823.992.318	-185.387.482.731	-166.106.988.155
	3.332.118.541	3.121.231.322	2.740.816.049	1.537.260.216	848.739.484
<b>Kostnaðarhluti skv. lögum nr. 45/1987</b>	<b>-1.184.014.676</b>	<b>-1.125.380.110</b>	<b>-1.037.824.042</b>	<b>-934.623.715</b>	<b>-834.778.638</b>

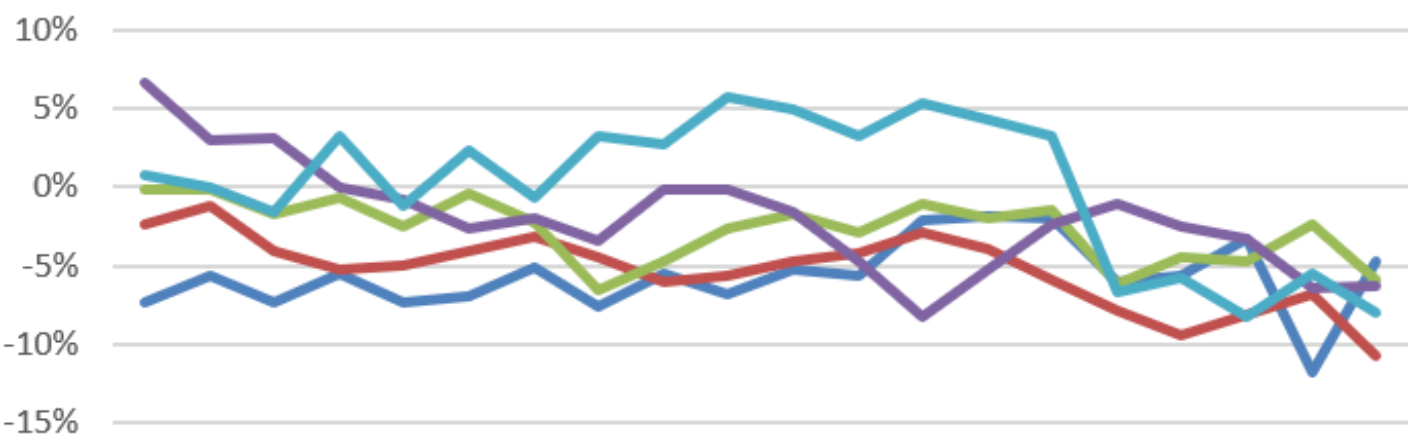
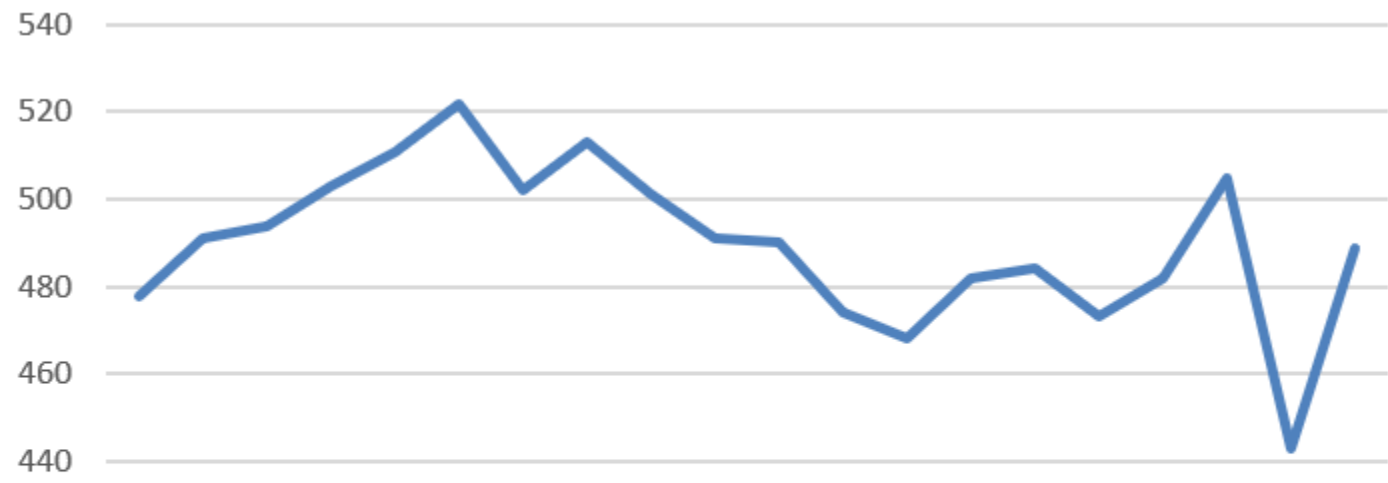

2019M04 2019M05 2019M06 2019M07 2019M08 2019M09 2019M10 2019M11 2019M12 2020M01 2020M02 2020M03 2020M04 2020M05 2020M06 2020M07 2020M08

- Grundarfjarðarbær
- Stykkishólmsbær
- Snæfellsbær
- Blönduósibær
- Hrunamannahreppur

*Fjöldi starfandi með lögheimili í Grundarfirði, eftir mánuðum.  
Hagstofa Íslands, okt. 2020.*



Útsvarið og lögin

# IV. k. laga um tekjustofna sveitarfélaga nr. 4/1995, m.s.br.

## RÍKISSKATTSTJÓRI

- 22. gr. Annast álagningu útsvars
- 21. gr. Skattstofn útsvars og tekjuskatts sá sami, ákvarðaður af rsk sem einnig sér um að endurskoða (lækka) stofninn komi til þess, skv. umsókn skattgreiðanda í ákv. tilvikum (65. gr. tekjuskattslaga)
- 26. gr. - Ríkisskattstjóri **semur skrá um álagt útsvar í hverju sveitarfélagi að lokinni álagningu.** Gerir síðan **innheimtuskrá (Fjársýslan)** og sendir hana til sv.stjórnar og innheimtuaðila.

## SVEITARFÉLÖGIN

- 24. gr. Ákvörðun um álagningarprósentu.
- 25. gr. Heimild til að lækka eða fella niður útsvar, skv. umsókn skattgreiðanda, umfram ákvörðun ríkisskattstjóra skv. 65. gr. tekjuskattslaganna.
- **27. gr. Sveitarstjórn getur falið sérstökum innheimtuaðila að annast innheimtu útsvara.**
- 29. gr. Gjaldandi, sem hefur ofgreitt útsvar til launagreiðanda, getur krafist sveitarstjórn um ofgreiðslu. Skiptir ekki máli hvort launagreiðandi hefur staðið skil á fénu eða ekki.
- **31. gr. Sveitarstjórnir hafa sama rétt og gjaldendur til að kæra útsvarsálagningu til ríkisskattstjóra og áfrýja úrskurðum til yfirskattanefndar.**

From: [REDACTED] <[REDACTED]@rsk.is>

Sent: miðvikudagur, 21. ágúst 2019 14:54

To: Björg Ágústsdóttir <bjorg@grundarfjordur.is>

Subject: FW: Fyrirspurn um framlagningu álagningarskrár einstaklinga 2019

Sæl Björg.

Í 31. gr. laga nr. 4/1995 er ekki mælt fyrir um að sveitarfélag eigi rétt til álagningarskrár. Ef formleg beiðni um álagningarskrá bærisk frá sveitarfélagi þá yrði henni væntanlega hafnað.

Svar þetta við fyrirspurn yðar telst ekki vera bindandi álit ríkisskattstjvarbréfi þessu til ágreinings fyrir skattfyrirvöldum verður stuðst við g

Í 26. gr. laga nr. 4/1995 er gert ráð fyrir því að ríkisskattstjóri geri innheimtuskrá sem send yrði viðkomandi innheimtuaðila. Nú er það svo að Fjársýsla ríkisins annast gerð innheimtuskrár og innheimta opinberra gjalda er á hendi innheimtumanna ríkissjóðs. Útvarsskrá verður þannig ekki afhent sveitarfélögum á þeim forsendum að þau annist innheimtu útsvara.

**Subject:** SV: Fyrirspurn um framlagningu álagningarskrár einstaklinga 2019

Sæl Björg

Það er ákvörðun ríkisskattstjóra að afhenda engar álagningarskrár eða aðrar persónugreinarlegar upplýsingar um útsvör (útsvarsskrár) til sveitarfélaga. Eftir sem áður mun ríkisskattstjóri vinna þær greiningar sem sveitarfélög kunna að óska eftir um álagt útsvar, enda sé um ópersónugreinanlegar niðurstöður að ræða.

Samkvæmt 25. gr. ber ríkisskattstjóra að veita sveitarstjórnnum aðgang að skattframtölum þeirra einstaklinga, sem sótt hafa um frekari lækkun en ríkisskattstjóri veitti við álagningu eða niðurfellingu útsvara. Sama gildir við lækkun eða niðurfellingu sveitarstjórnar á útsvörum þeirra sem nutu bóta skv. III. kafla laga um almannatryggingar og lögum um slysatryggingu almannatrygginga. Heimild þessi veitir samkvæmt framansögðu einungis takmarkaðan rétt að skattframtölum þeirra einstaklinga sem um ræðir í hverju tilviki.

Samkvæmt 117. gr. tekjuskattslaga hvílir þagnarskylda á ríkisskattstjóra um það sem komist er að í sýslan starfsmanna embættisins um tekjur og efnahag skattaðila. Óviðkomandi aðilar verða þannig ekki upplýstir um eða þeim afhent gögn, nema til staðar sé umboð viðkomandi eða ákvæði í lögum sem aflétta þagnarskyldu.

Samkvæmt því sem að framan segir verður ekki talið að fyrir liggi ótvíræð heimild til afhendingar útsvarsskrár til sveitarfélaga auk heldur að það samrýmist almennum reglum um gagnaöryggi að þriðja aðila sé afhent gagnasafn, þar sem fram koma persónugreinanlegar upplýsingar um álagða skatta og gjöld íbúa einstakra sveitarfélaga. Þá má minna á að umræddar upplýsingar um álögd útsvör 2019 hafa verið birtar og verið aðgengilegar þann tíma sem lögskipað er.



*Álagningin – skyldur?  
Innheimtan – skyldur?  
Persónuvernd –  
menning/staða?*

*„Hreppsskrifstofan“ í Grundarfirði, á 8. áratug síðustu aldar  
Hreppsnefnd og sveitarstjóri á fundi 1970*



